



Santa Cruz de Tenerife, situación socioeconómica y Crisis

Datos actualizados a mayo de 2013.

Observatorio Socioeconómico
Sociedad de Desarrollo
de Santa Cruz de Tenerife, S.A.U.
F.C: 2013/47





COYUNTURA DEL MERCADO LABORAL MUNICIPAL (mayo 2013)

SI

Coyuntura del mercado laboral en Santa Cruz a mayo de 2013

Evolución del paro registrado entre personas residentes en Santa Cruz de Tenerife.
2007- mayo 2013

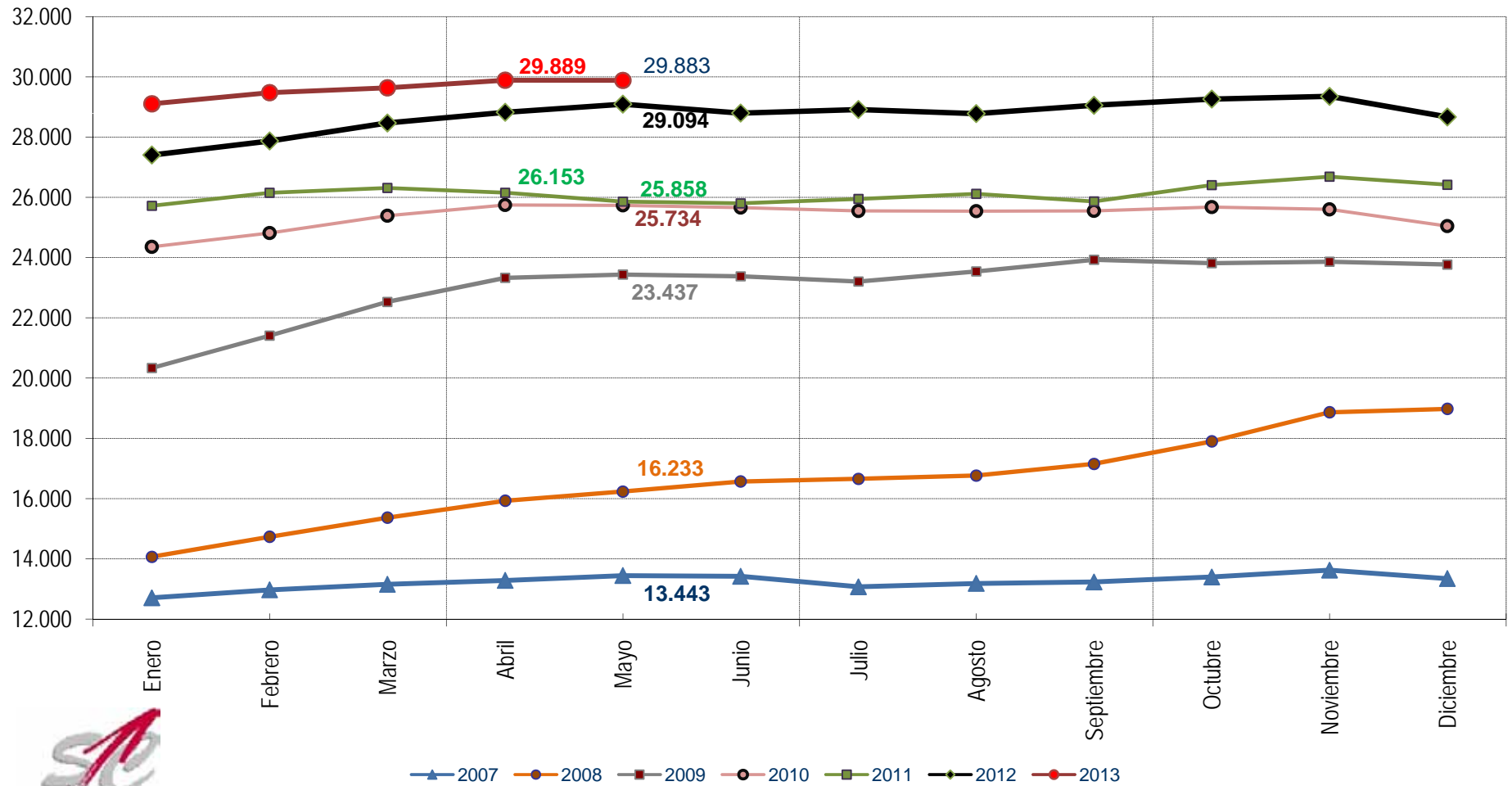

Fuente: Servicio Canario de Empleo. Elaboración: Observatorio Socioeconómico. Sociedad de Desarrollo de Santa Cruz de Tenerife

Coyuntura del mercado laboral en Santa Cruz a mayo de 2013

Evolución de los contratos laborales nuevos vinculados a centros de trabajo en el municipio de Santa Cruz de Tenerife.
2007- mayo 2013

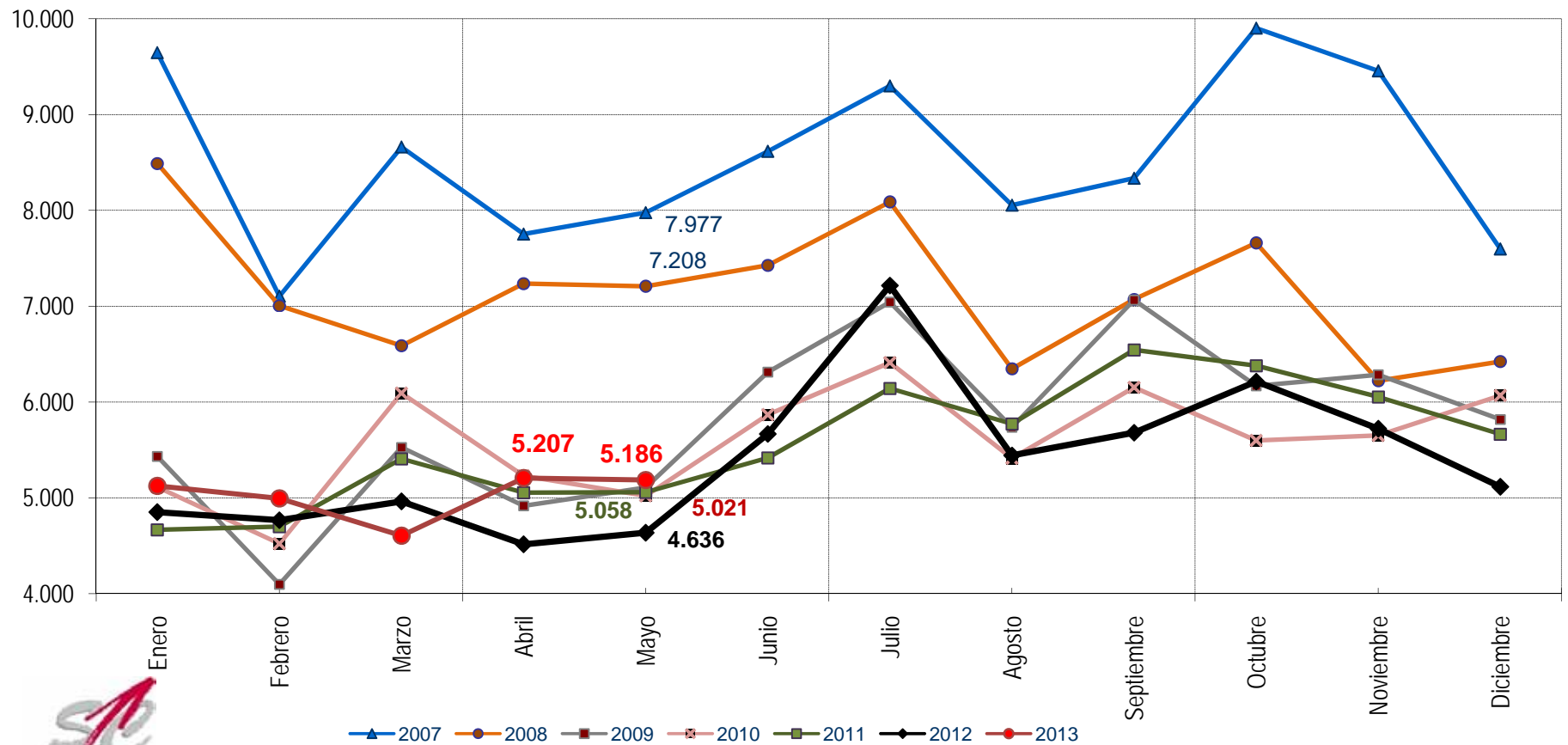

Fuente: Servicio Canario de Empleo. Elaboración: Observatorio Socioeconómico. Sociedad de Desarrollo de Santa Cruz de Tenerife

Coyuntura del mercado laboral en Santa Cruz a mayo de 2013 (comparación con Canarias y Tenerife)

PARADOS REGISTRADOS RESIDENTES EN LOS ÁMBITOS DE ESTUDIO

PARO REGISTRADO EN CANARIAS, TENERIFE Y SANTA CRUZ DE TENERIFE. MAYO 2013

		PARADOS REGISTRADOS				DIFERENCIAS			VARIACIONES (%)	
		May13	May12	May11	Abr13	May13-May12	May13-May11	May13-Abr13	May13/May12	May13/Abr13
CANARIAS	Hombres	146 170	145 404	125 221	146 483	766	20 949	-313	0,5%	-0,2%
	Mujeres	150 192	147 824	129 120	149 341	2 368	21 072	851	1,6%	0,6%
	Total	296 362	293 228	254 341	295 824	3 134	42 021	538	1,1%	0,2%
SANTA CRUZ DE TENERIFE	Hombres	14 752	14 460	12 885	14 785	292	1 867	-33	2,0%	-0,2%
	Mujeres	15 131	14 634	12 973	15 104	497	2 158	27	3,4%	0,2%
	Total	29 883	29 094	25 858	29 889	789	4 025	-6	2,7%	0,0%
TENERIFE	Hombres	62 180	61 898	53 492	62 276	282	8 688	-96	0,5%	-0,2%
	Mujeres	61 028	60 008	52 569	60 673	1 020	8 459	355	1,7%	0,6%
	Total	123 208	121 906	106 061	122 949	1 302	17 147	259	1,1%	0,2%

Fuente: Servicio Canario de Empleo. Elaboración: Observatorio Socioeconómico. Sociedad de Desarrollo de Santa Cruz de Tenerife

CONTRATOS LABORALES NUEVOS CON CENTROS DE TRABAJO EN LOS ÁMBITOS DE ESTUDIO

CONTRATOS LABORALES NUEVOS REGISTRADOS EN CANARIAS, TENERIFE Y SANTA CRUZ DE TENERIFE. MAYO 2013

		CONTRATOS NUEVOS REGISTRADOS				DIFERENCIAS			VARIACIONES (%)	
		May13	May12	May11	Abr13	May13-May12	May13-May11	May13-Abr13	May13/May12	May13/Abr13
CANARIAS	Indefinido	4 631	5 398	4 613	4 908	-767	18	-277	-14,2%	-5,6%
	Temporal	39 263	36 354	44 016	39 454	2 909	-4 753	-191	8,0%	-0,5%
	Total	43 894	41 752	48 629	44 362	2 142	-4 735	-468	5,1%	-1,1%
SANTA CRUZ DE TENERIFE	Indefinido	500	684	570	584	-184	-70	-84	-26,9%	-14,4%
	Temporal	4 686	3 952	4 488	4 623	734	198	63	18,6%	1,4%
	Total	5 186	4 636	5 058	5 207	550	128	-21	11,9%	-0,4%
TENERIFE	Indefinido	1 873	2 304	1 988	2 099	-431	-115	-226	-18,7%	-10,8%
	Temporal	17 311	15 258	18 078	17 030	2 053	-767	281	13,5%	1,7%
	Total	19 184	17 562	20 066	19 129	1 622	-882	55	9,2%	0,3%

Fuente: Servicio Canario de Empleo. Elaboración: Observatorio Socioeconómico. Sociedad de Desarrollo de Santa Cruz de Tenerife



PRONÓSTICOS SOBRE LA EVOLUCIÓN DEL MERCADO LABORAL MUNICIPAL (mayo 2013)



Notas metodológicas

- Los pronósticos del Observatorio Socioeconómico de Santa Cruz de Tenerife se elaboran a partir de la aplicación desarrollada por el Banco de España “TSW”, recomendada por entidades como Eurostat y el INE. La aplicación permite el manejo de series cronológicas de forma automática, integrando variaciones temporales como años bisiestos, semanas santas y festivos.
- TSW ejecuta un conjunto de procedimientos basados en métodos econométricos para la realización de sus funciones de estimación de parámetros, identificación de modelos, desagregación en componentes o corrección de errores.
- La experiencia del Observatorio es que sus predicciones, tal y como ocurre con las previsiones meteorológicas son muy precisas a 2 meses vista y a más largo plazo van perdiendo exactitud y mostrando meramente tendencias.



Paro registrado entre residentes en SCTfe.
Pronósticos para 2013 en diciembre de 2012 y
en mayo de 2013

Pronósticos para el año 2013

Evolución del Paro en 2011 y 2012 y pronósticos para 2013
(dic. 2012 / may. 2013)

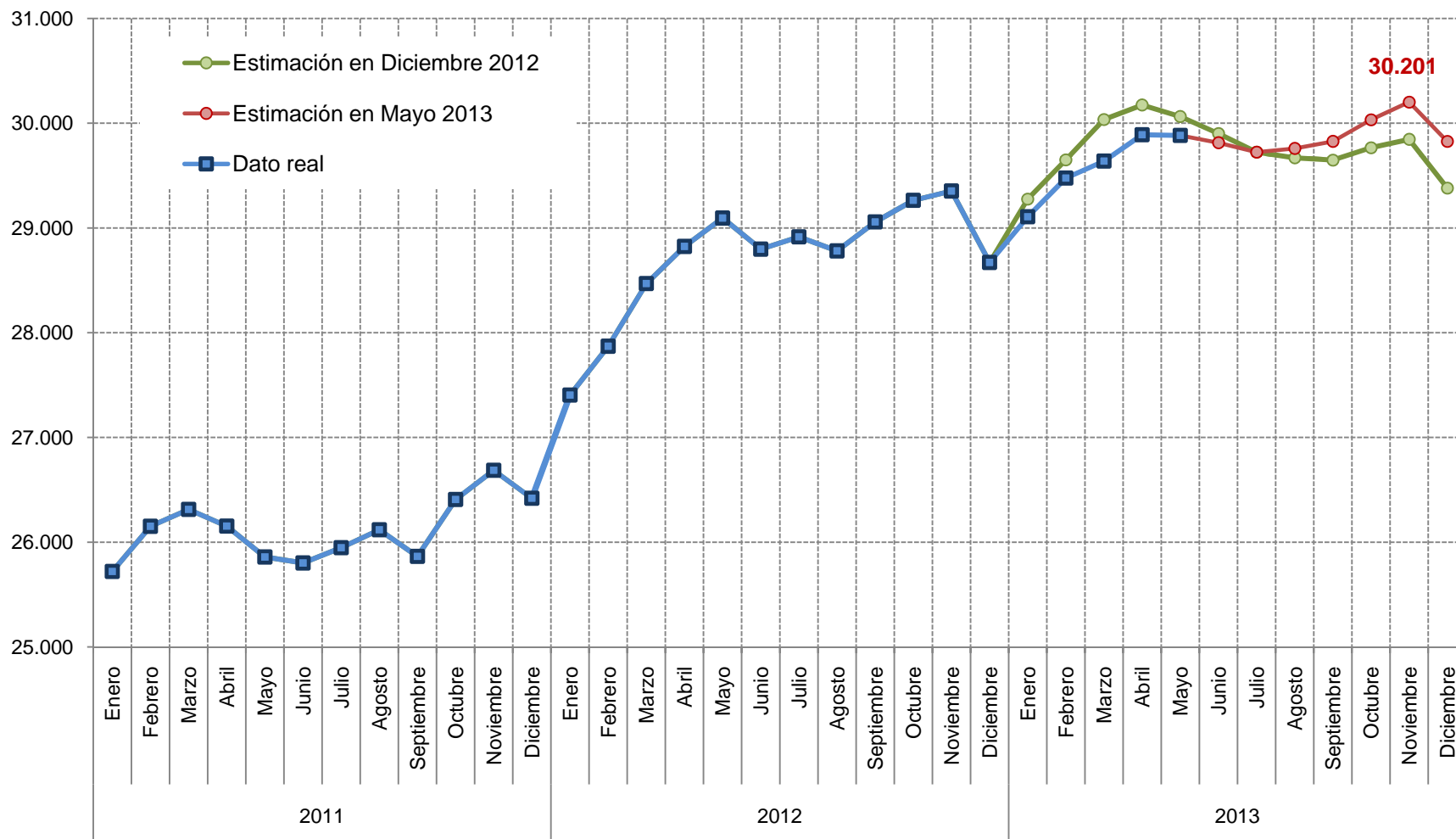



**Contratos laborales nuevos registrados en el
Área Metropolitana de Tenerife**

**Pronósticos para 2013 en diciembre de 2012 y
en mayo de 2013**

Pronósticos para el año 2013

Evolución de los contratos laborales nuevos en el **Área Metropolitana de Tenerife** y pronósticos para 2013
(dic. 2012 / may. 2013)

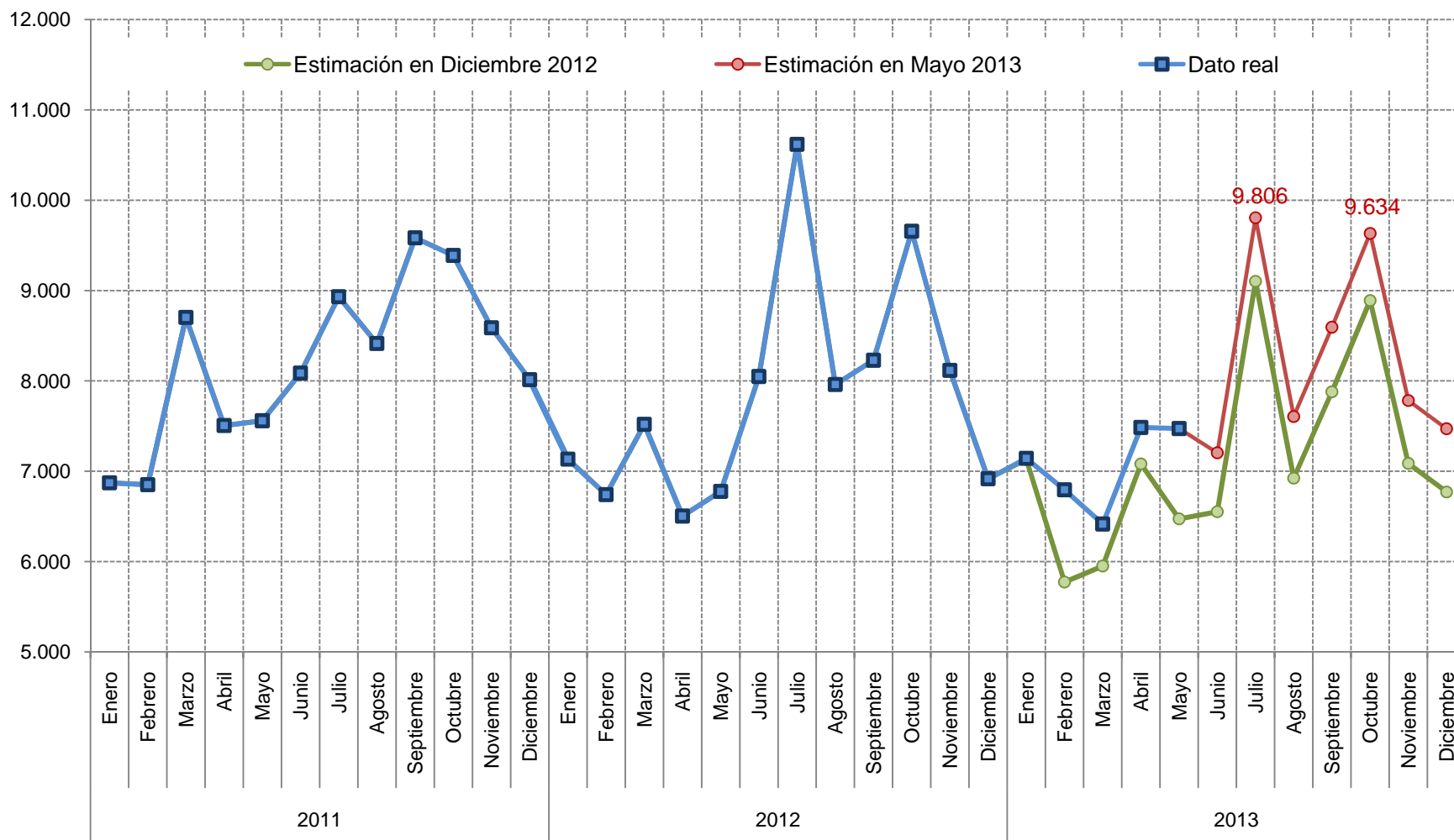



Santa Cruz de Tenerife, situación socioeconómica y Crisis

Datos actualizados a diciembre de 2012 y mayo de 2013.

Estudio por distritos

Observatorio Socioeconómico
Sociedad de Desarrollo
de Santa Cruz de Tenerife, S.A.U.
F.C: 2013/45



SE

CONTEXTUALIZACIÓN DEL ANÁLISIS



SE

DEMOGRAFÍA

Demografía

DISTRIBUCIÓN DE LA POBLACIÓN RESIDENTE POR GRUPOS QUINQUENALES DE EDAD Y SEXO. SANTA CRUZ DE TENERIFE. 1-1-2012

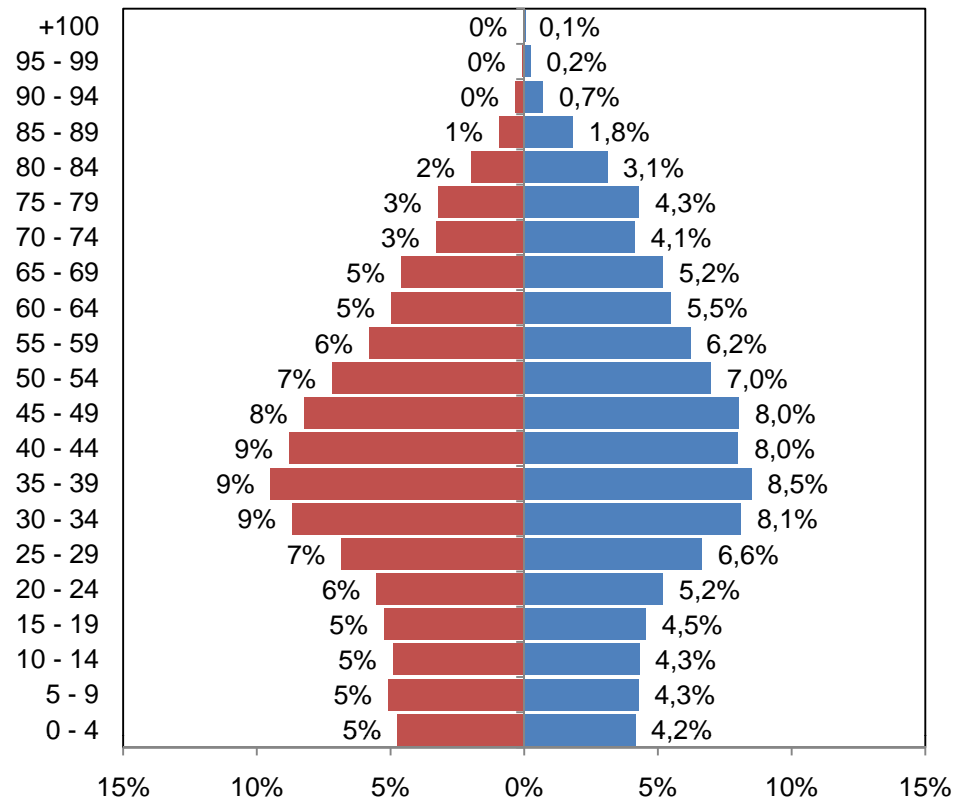

DISTRIBUCIÓN DE LA POBLACIÓN RESIDENTE POR DISTRITO DE RESIDENCIA. 1-1-2012

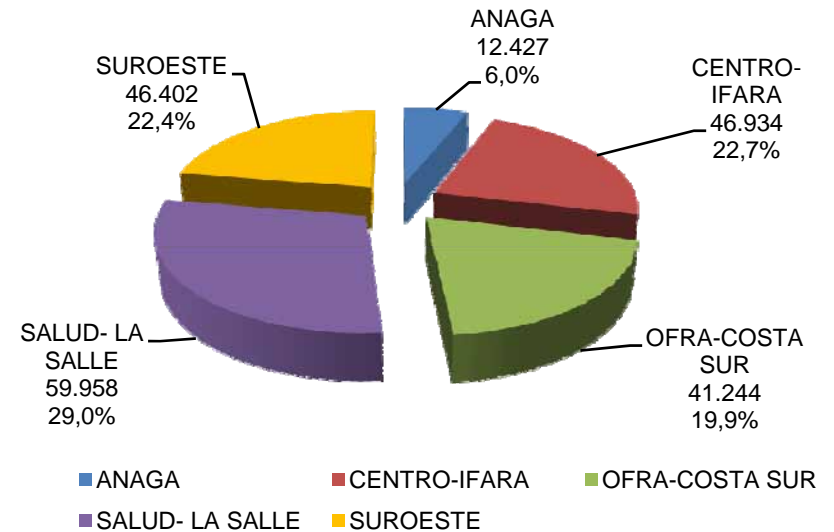

La población a 1-1-2012, en el municipio de Santa Cruz de Tenerife fue de 206 965, de los cuales, el 52,1% eran mujeres. Su distribución por edad, muestra como la población potencialmente activa (de 16 a 64 años) representa el 69,2% del total.

Desagregándolo por distrito de residencia, se observa como Salud – La Salle es el de mayor población del municipio, con casi 3 de cada 10 residentes. De forma opuesta, Anaga representa únicamente al 6% del total de la población aun cuando, cuenta con el 80% la superficie del territorio.

Demografía

Evolución de la población residente en Santa Cruz de Tenerife. 2009 - 2012

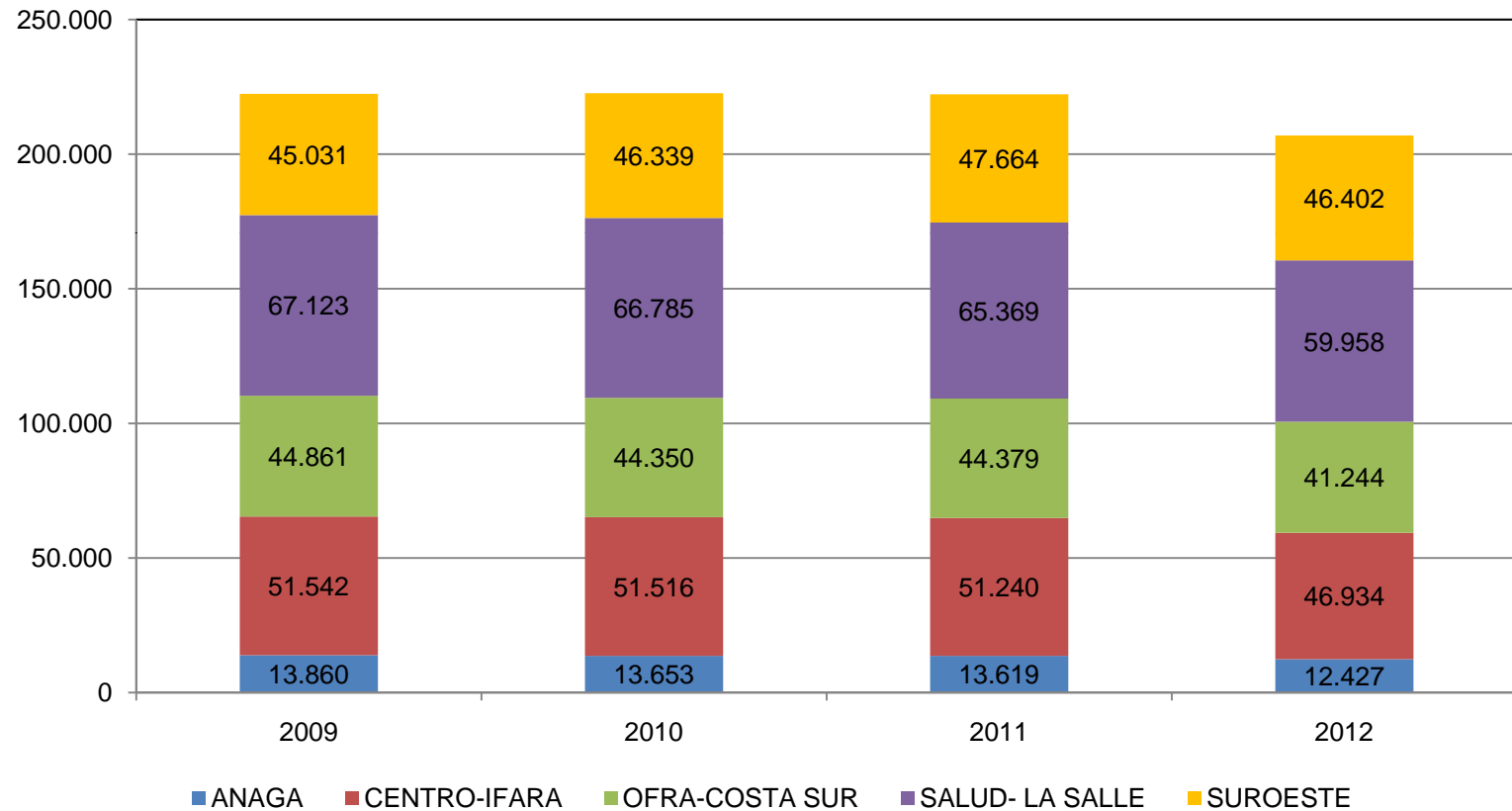

Demografía

Principales índices demográficos. 01-01-2012

	i-juventud	i-envejecimiento	i-dependencia
ANAGA	11,5%	20,3%	31,8%
CENTRO-IFARA	12,3%	20,5%	32,8%
OFRA-COSTA SUR	12,7%	19,1%	31,8%
SALUD- LA SALLE	11,8%	19,6%	31,4%
SUROESTE	19,0%	8,0%	27,0%
SCTfe.	13,7%	17,1%	30,8%

La desagregación de la población por edad, muestra como es el distrito del Suroeste, el que mayor población joven reside, con un 19% del total de ese distrito (población de menos de 15 años, respecto al total de la población), con 5 puntos porcentuales menos que el total municipal y 7,5, respecto al distrito de Anaga, que cuenta con el menor índice.

De la misma forma, el distrito del Suroeste presenta el menor índice de envejecimiento (población mayor de 64 años respecto al total de la población), con 8 de cada 100 personas, que se encuentran en este grupo de mayor edad y que supone más del doble respecto al total del municipio y 2,5 veces el distrito más envejecido, que es el distrito de Anaga.

I-juventud : población menor de 15 años en relación a la población total.

I-envejecimiento: población mayor de 64 años en relación a la población total.

I-dependencia: población menor de 15 y mayor de 64 años en relación a la población entre 16 y 64 años



MERCADO LABORAL MUNICIPAL

SE

Características del Mercado laboral municipal hasta finales de 2007

En relación con la Oferta (contrataciones) y Demanda (paradas/os), el mercado laboral municipal se caracterizó desde mayo de 2005 (primer dato disponible) hasta finales de 2007 (comienzo de la actual Crisis Económica) por:

- La concentración en los niveles más bajos de cualificación tanto en la oferta como en la demanda;
- Un paro femenino muy por encima del masculino;
- Una contratación temporal inmensamente superior a la indefinida;
- El significativo impacto de las administraciones públicas (Consejerías de sanidad, y educación, convenios y contratación general del Cabildo, Correos, etc.) en el total de contrataciones de empresas con domicilio en el Municipio, sin que estas contrataciones tuvieran una repercusión real en el mercado laboral local (efecto sede);
- Una marcada estacionalidad tanto en el número de parados (que disminuía los meses de verano y en navidad, más que por un aumento de la contratación, por el importante desistimiento en las demandas para disfrutar de las vacaciones o atender a las familias), como en la contratación (que presentaba sus mínimos anuales los meses de febrero, el mes donde cayera la Semana Santa, agosto y diciembre).



2007-2013

Periodo de Crisis Económica

La Crisis financiera internacional pronto afectó al Estado español para alcanzar aquí una gravedad diferenciada agravada por el pinchazo de la burbuja financiero/inmobiliaria/constructora con:

- El derrumbe de los sectores inmobiliario y constructor, fenómeno de gran repercusión en todo el Estado español y particular impacto en Canarias.
- La detección de una desmedida exposición del sector financiero a los sectores inmobiliario y constructor, y las subsiguientes necesidades de reestructuración y recapitalización.
- El afloramiento de un problema de aceleración de las necesidades de endeudamiento público y magnitud del endeudamiento privado, que con el corte del flujo crediticio desde la banca se ve agudizado.
- Los graves problemas de las administraciones del Estado para financiarse en el mercado internacional de deuda en un contexto de presión especulativa general sobre los países del Euro (salvo Alemania), y particular sobre España (desde hace más de 3 años) e Italia (agravada desde el 2011), además de los previos sobre Grecia, Irlanda y Portugal, que motivaron el impulso de una rígida política de austeridad fiscal.
- El parón total en la Inversión, tanto privada (por los problemas de endeudamiento y falta de liquidez ya comentados), como pública (ya no sólo por la falta de liquidez ya reseñada, sino por la disciplina autoimpuesta a nivel europeo para reducir leoninamente el déficit y el endeudamiento a la mayor velocidad).

Estos factores se traducen en un crecimiento sostenido del paro en todo el Estado y en la modificación sustancial de las características del mercado laboral municipal.

Nuevas características del mercado laboral local (2008/2012)

En relación con la Oferta (contrataciones) y Demanda (paradas/os), el mercado laboral municipal se caracteriza entre enero de 2008 y diciembre de 2012 (actual Crisis Económica) por:

- El agravamiento de la concentración en los niveles más bajos de cualificación tanto en la oferta (contrataciones) como en la demanda (parados);
- Un paro femenino que, desde comienzos de la Crisis ha ido disminuyendo su diferencial respecto del masculino (no porque se haya dado una superior contratación de mujeres, sino porque la caída del sector de la Construcción supuso la incorporación a las filas del paro registrado de la mayor parte de sus efectivos, fundamentalmente hombres) hasta que la distribución por sexo de las personas en paro ha llegado prácticamente al 50%.
- Un hundimiento casi total de la contratación indefinida;
- El crecimiento en una primera fase (hasta 2010) del impacto de las contrataciones efectuadas por las Administraciones públicas (sin repercusión real en el mercado laboral municipal) respecto al total, al derrumbarse las del resto de empresas con domicilio en el Municipio. Y una segunda fase (a partir de 2010) en la que se contrae significativamente la contratación de las Administraciones públicas.
- Y una estacionalidad que con la Crisis:
 - En lo que respecta al paro no deja de mostrar sus momentos clásicos de remisión anual (verano y navidad), pero en 2008, 2009 y 2012 en el marco de un crecimiento constante y pronunciado mes a mes, y en 2010 y 2011 con una importante reducción de la pendiente de los crecimientos intermensuales.
 - Y en lo que respecta a la Contratación, mantiene sus mínimos anuales clásicos, aunque en lo que se refiere a números absolutos, bajando del promedio mensual de 2007 en torno a 8000 nuevos contratos laborales mensuales, hasta el de los años 2009, 2010, 2011 y 2012 en torno a los 5500, con un solo año de transición en 2008, donde se registra el bajón entre uno y otro promedio. En este último año 2012, el nivel de contratación se ha situado por debajo de lo registrado en los últimos periodos, con 5200 contratos de promedio mensual.



Paro registrado en Santa Cruz de Tenerife 2012

Evolución del paro registrado durante el periodo de Crisis

Evolución del paro registrado durante el periodo de Crisis

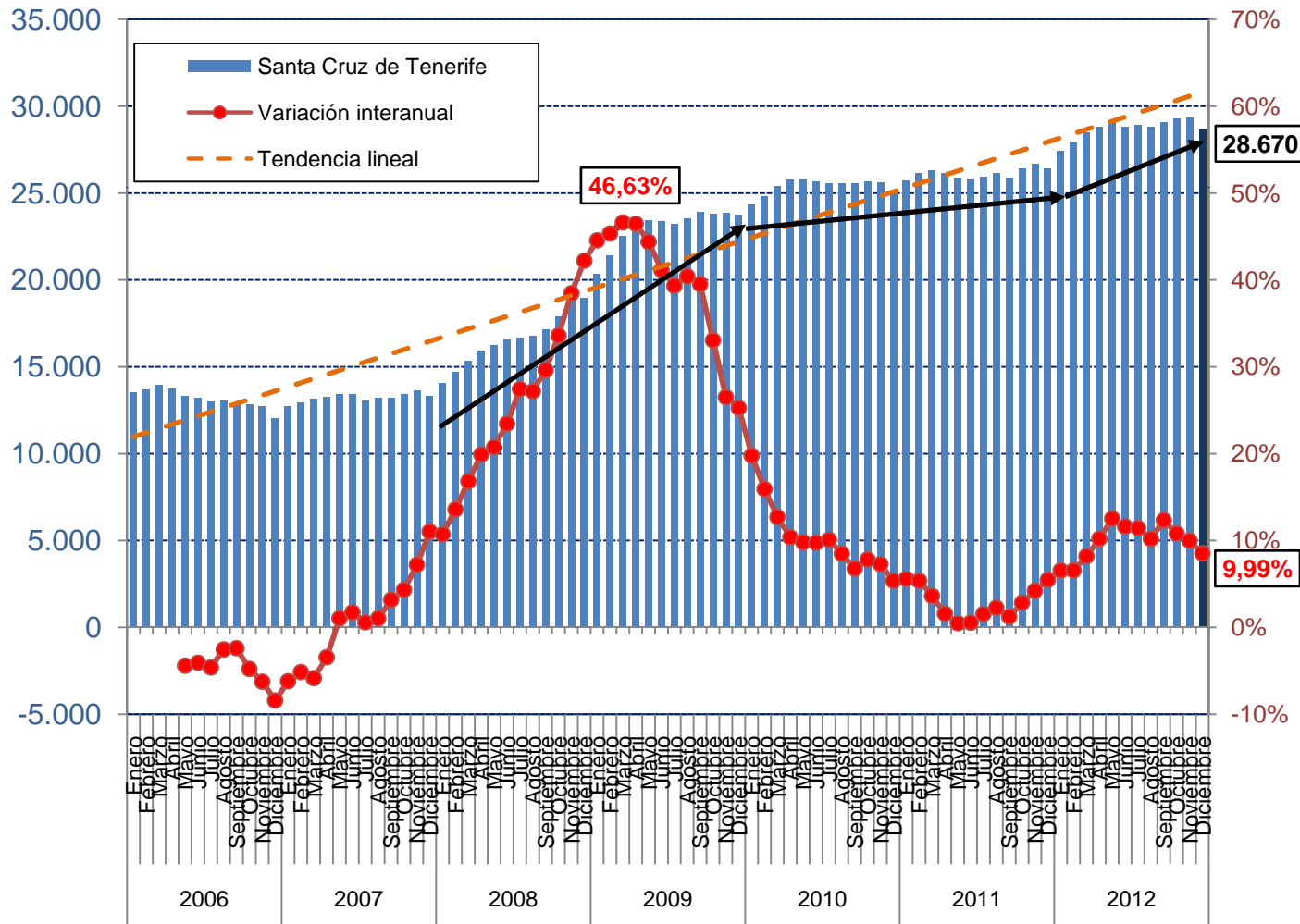

La evolución del paro registrado en SCTfe., muestra como la Crisis ha tenido una repercusión directa sobre el mercado laboral local. Así se pueden dividir 3 etapas: :

- 2008-2009;** coincidiendo con los primero y más devastadores efectos de la Crisis económica, con tasas de variación interanual del paro por encima del +10%, y alcanzando magnitudes superiores al +45%.
- 2010 - 2011;** Se sigue manteniendo el comportamiento prácticamente creciente en cada uno de los meses de este periodo, pero con mucha menos intensidad que en la primera etapa.
- Año 2012;** Los datos vuelven a reflejar un crecimiento por encima del +10% en muchos de los meses (aunque no tan graves como en los inicios, superando los 27.000 parados y alcanzando en noviembre, la mayor cifra de personas paradas en SC, con 29.352.



Paro registrado en Santa Cruz de Tenerife 2012

Evolución del paro y perfil de las personas paradas, según distrito de residencia

Evolución del número de personas residentes en SCTfe. registradas como paradas (2009 / 2012)

**Evolución comparada de los parados registrados por distrito de residencia. 2008 - 2012.
(Índice 100 : Enero 2009)**

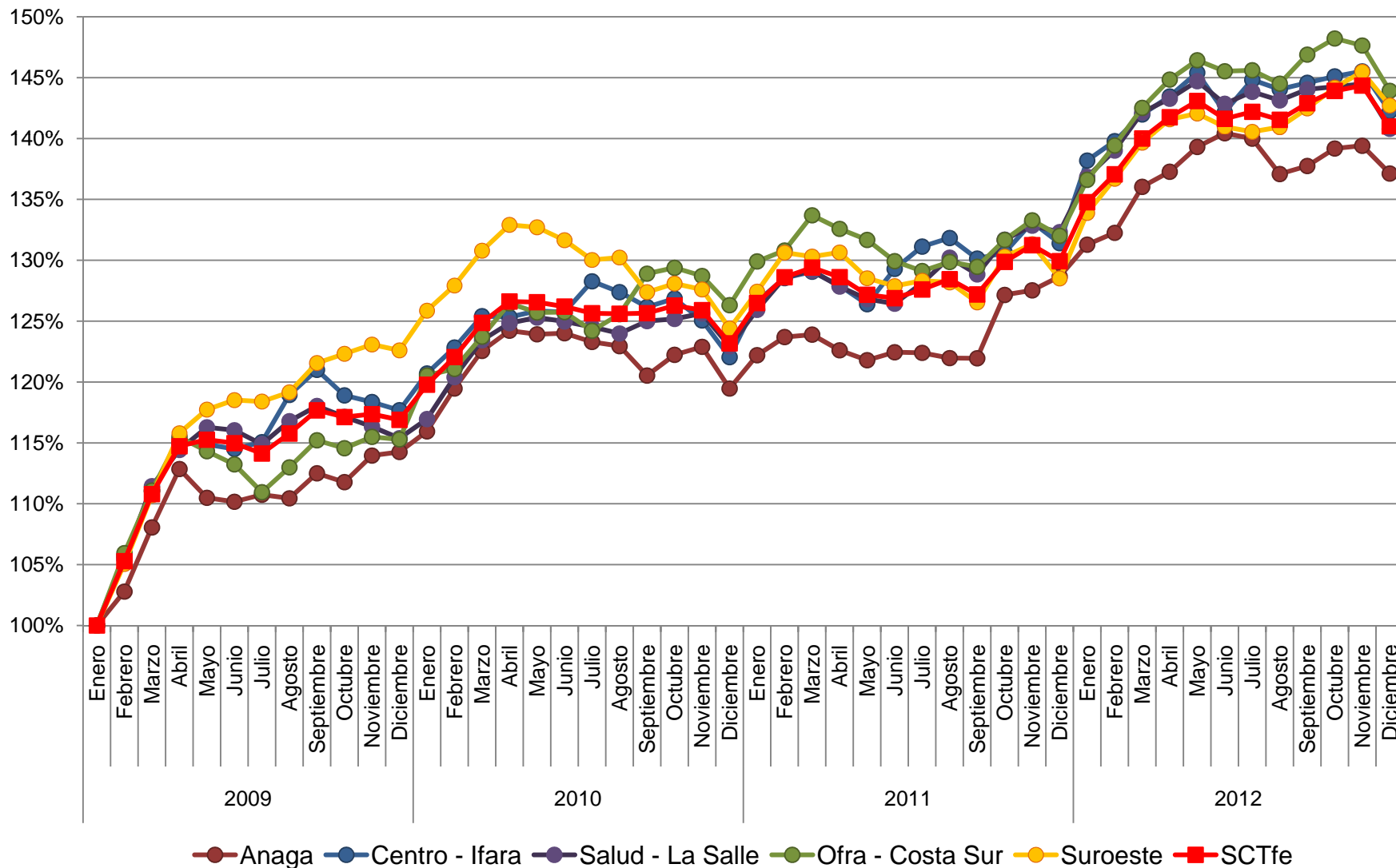

Evolución de la distribución porcentual por distritos de personas residentes en SCTfe. registradas como paradas (2009 / 2012)

Evolución de la distribución en % de los parados registrados en SCTfe., por distrito de residencia. 2009, 2011 y 2012

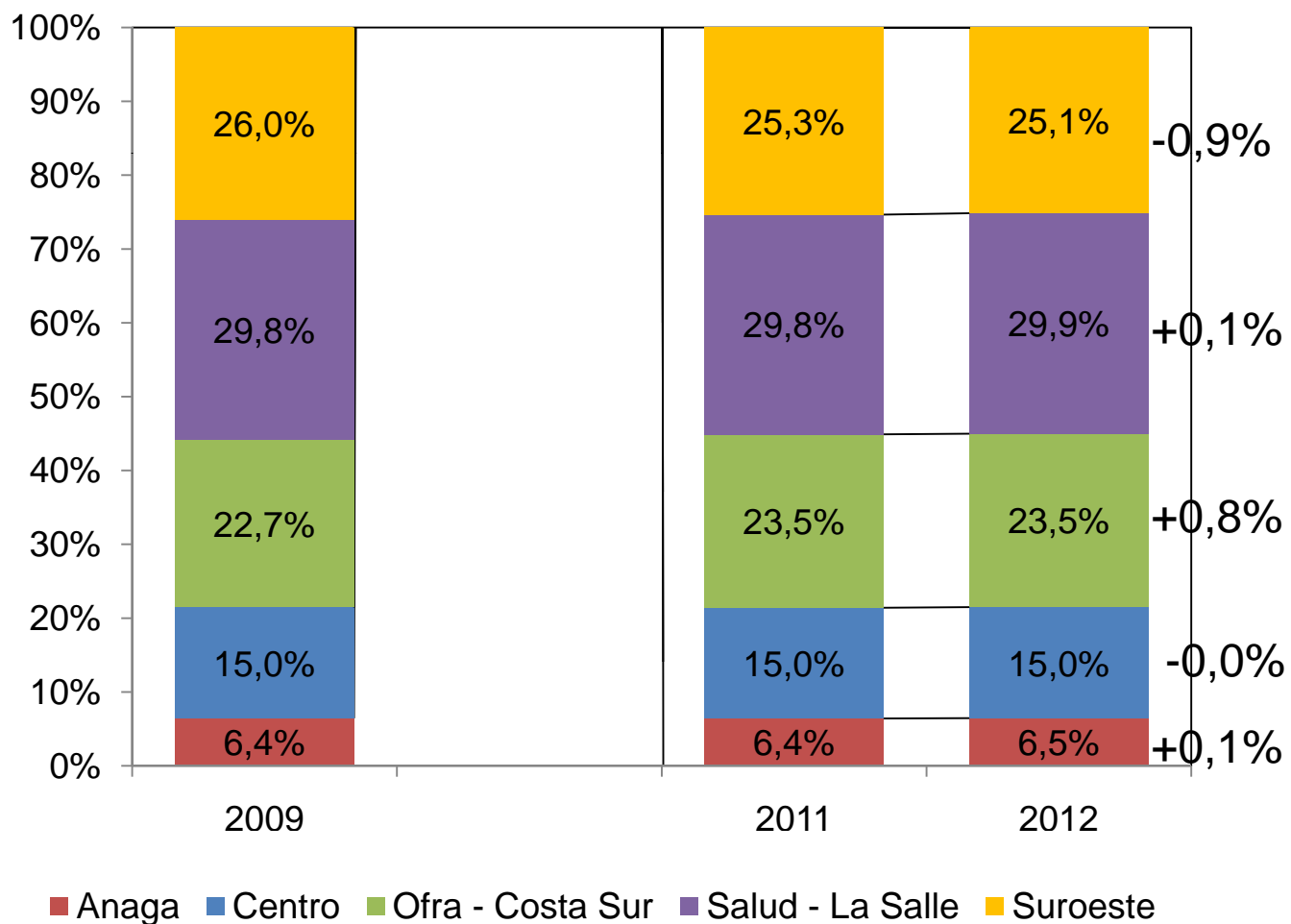

La distribución del peso de los parados santacruceros es similar a la distribución de población de cada distrito.

Desde el 2009, el peso entre los distritos prácticamente se ha mantenido invariable

Perfil de las personas residentes en SCTfe. registradas como paradas en 2012

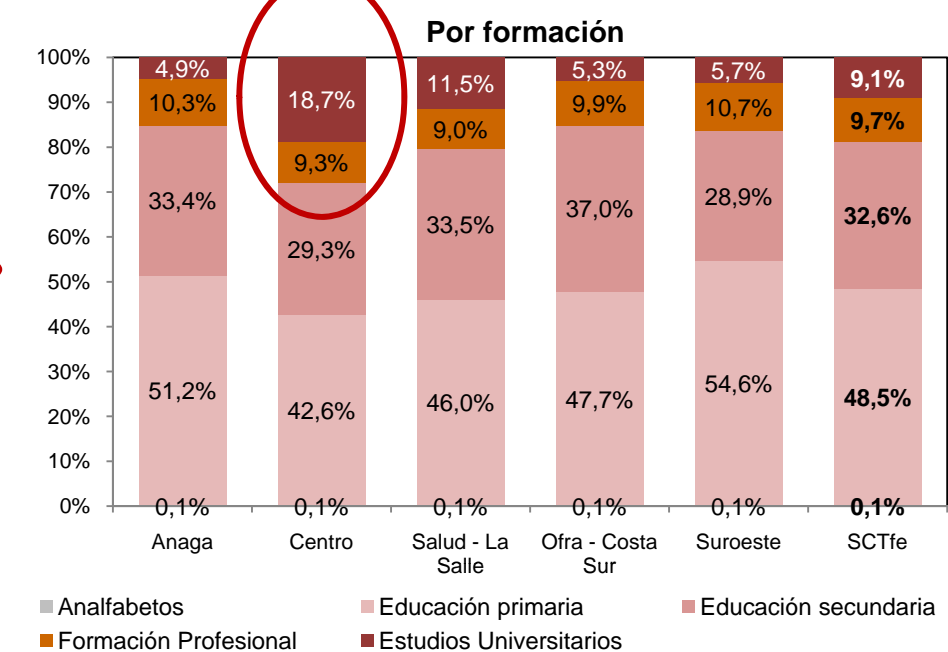
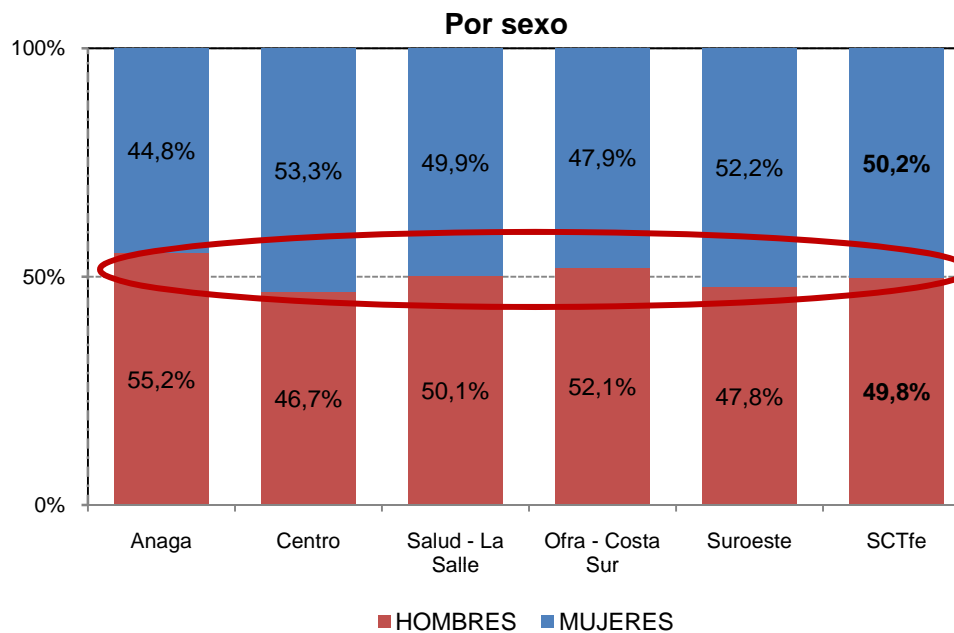
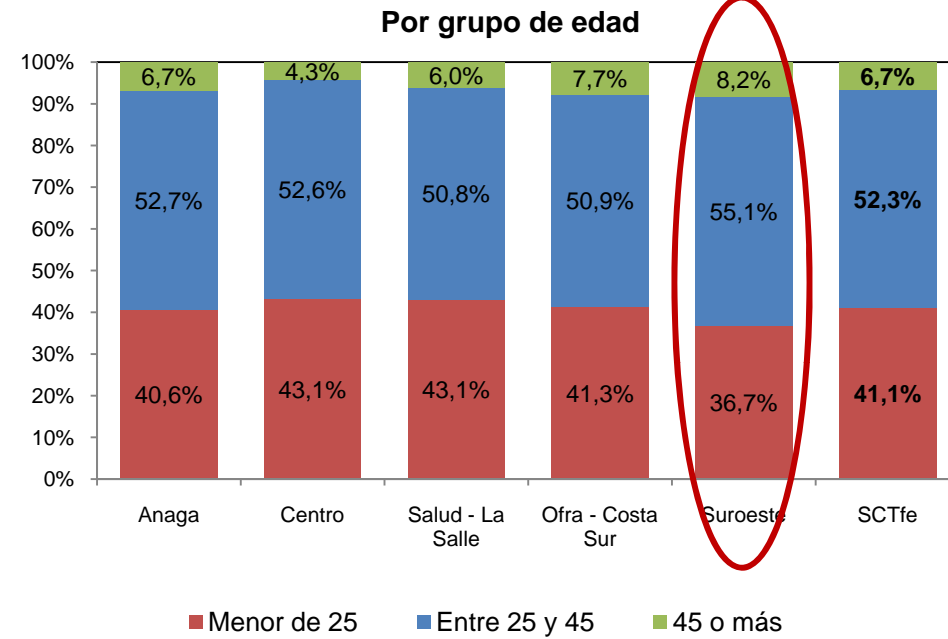
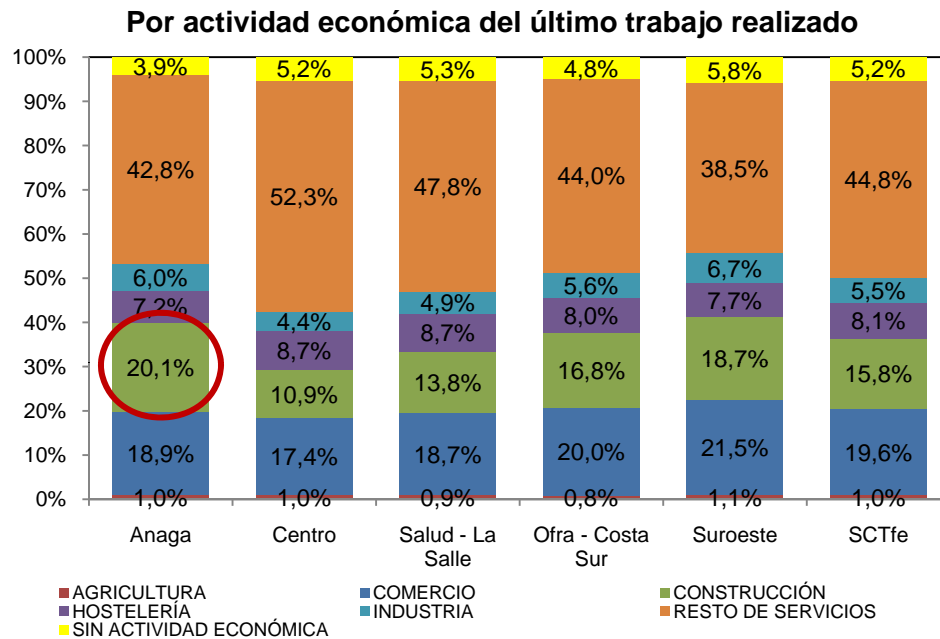

Perfil por distritos de las personas residentes en SCTfe. registradas como paradas

Evolución de la distribución en % de los parados registrados en SCTfe., por distrito. 2009, 2011 y 2012

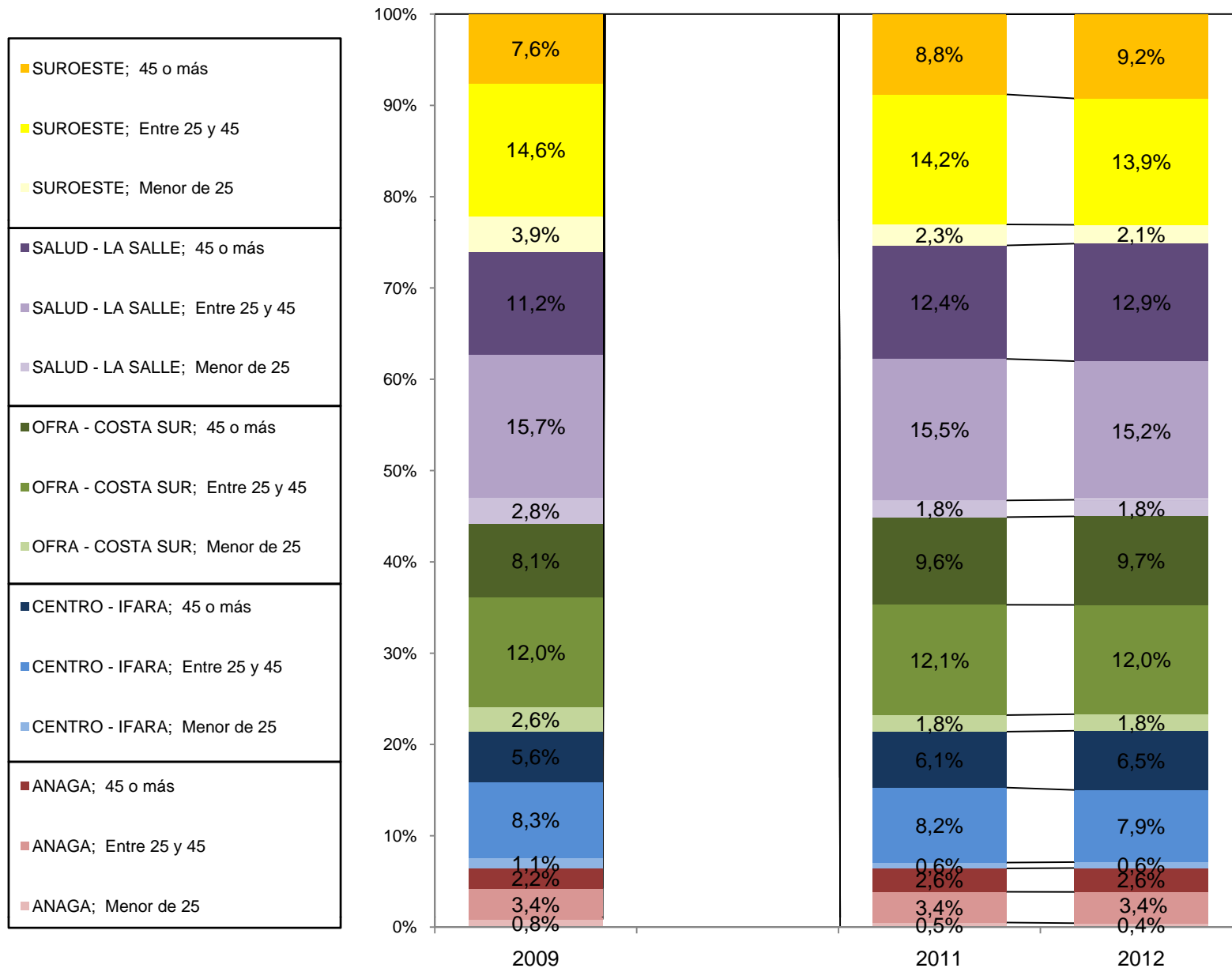

Todos los distritos han aumentado el peso del sector de mayor edad (mayores de 45 años) y de la misma forma, prácticamente todos han descendido en los otros 2 grupos de edad.

Perfil de las personas residentes en SCTfe. registradas como paradas por duración de su demanda y por grupos de edad

Distribución del total de parados santacruceros, por duración de la demanda. 2009, 2011 y 2012

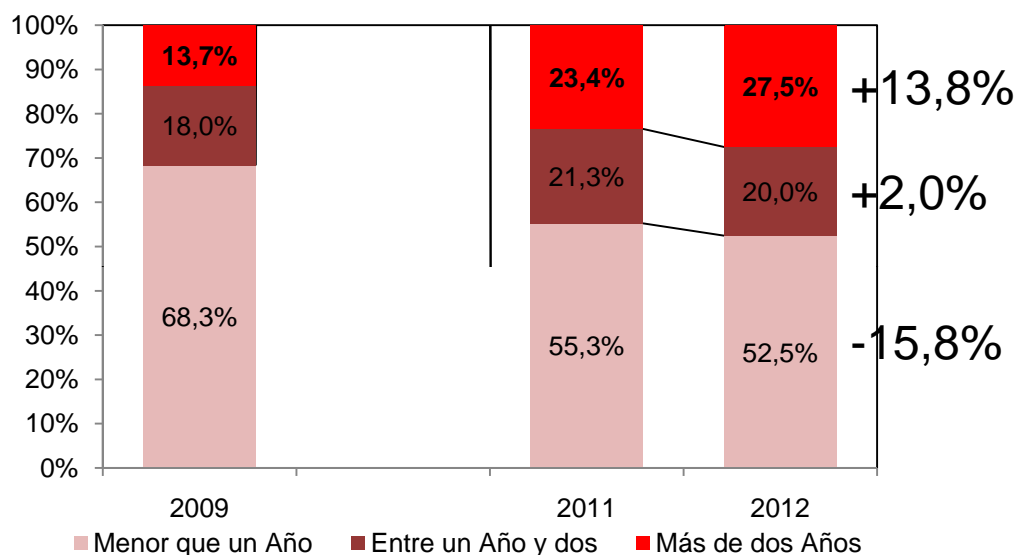

Distribución de residentes en SCTfe. en situación de paro por grupos de edad y duración de la demanda. 2012

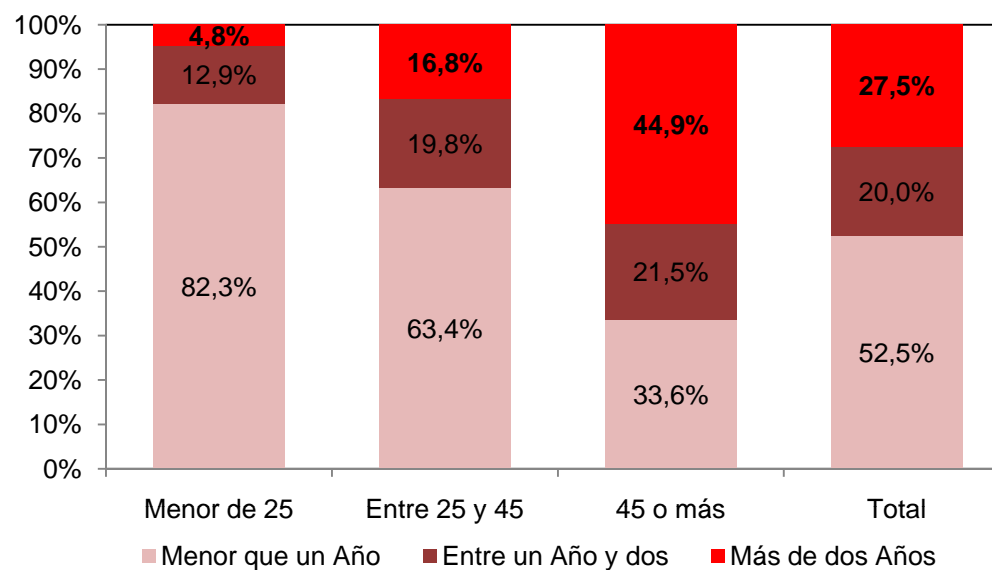

Residentes en SCTfe. en situación de paro desde hace más de 2 años (paro de larga duración)

Crecimiento medio anual por año de los parados con más de 2 años buscando un empleo, por distrito. 2009 - 2012

	Variación Promedio anual
Anaga	40,7%
Centro	39,1%
Ofra - Costa Sur	43,2%
Salud - La Salle	40,1%
Suroeste	54,9%
SCTfe (+2 años)	43,2%
SCTfe (total parados)	13,6%

Los parados de larga duración (más de 2 años de antigüedad) son los que más aumentaron desde el año 2009, por encima del 40% en cada uno de los 4 años.

Evolución de la distribución en % de los parados registrados en SCTfe con más de 2 años buscando un empleo, por distrito. 2009, 2011 y 2012

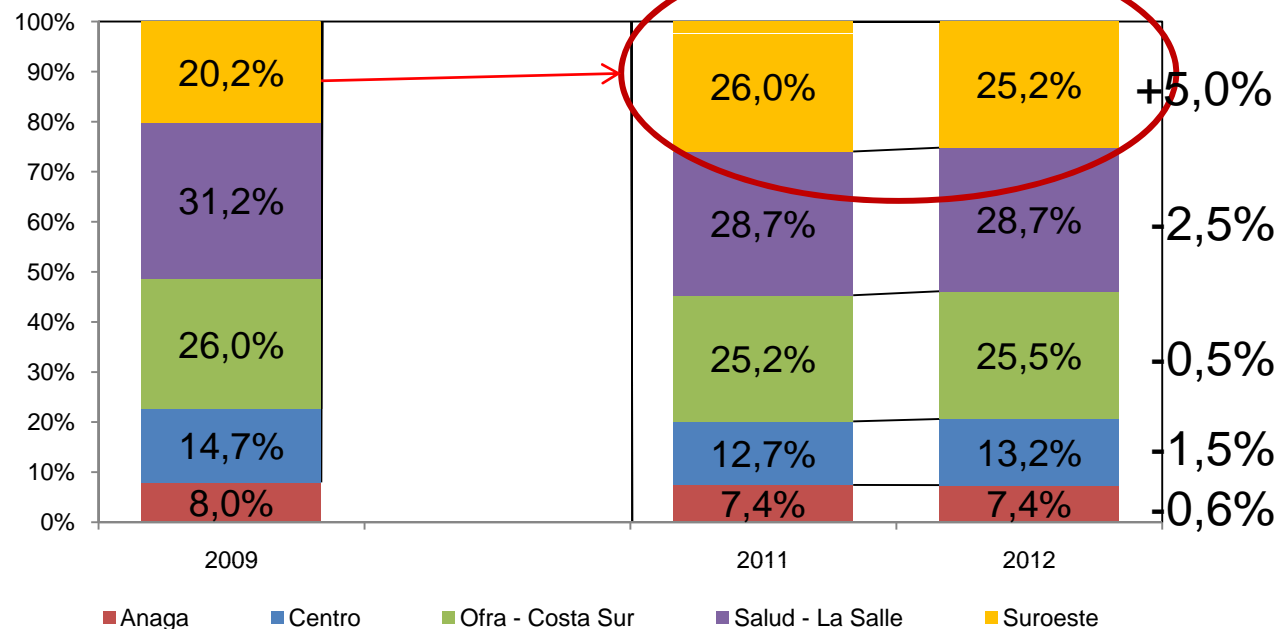

Dentro de este grupo de larga duración, fue el distrito Suroeste quien más creció (54,9% promedio anual). Este importante aumento le ha llevado a ser el único distrito que ganó peso respecto al resto de territorios del Municipio.



Tasas de paro municipales, inframunicipales e índice de paro

Personas que declaran en una encuesta estar en situación de búsqueda activa de empleo

Personas que declaran en la misma encuesta estar trabajando (en cualquier situación)

+

Personas que declaran en esa encuesta estar en situación de búsqueda activa de empleo

Por qué no existen tasas de paro municipales o de barrios o distritos (I)

- La elaboración de Tasas de paro internacionalmente normalizadas (y por tanto comparables entre sí) está ineludiblemente ligada a la realización de una encuesta que determine la población activa del territorio analizado (por eso se habla de “Tasa de paro EPA”, donde EPA viene de “Encuesta de Población Activa”).
- En general, la realización de encuestas es muy cara, y más cuanto más pequeños sean los espacios para los que se pretende que la encuesta sea representativa de su población. Por eso, **hasta la aprobación en 2007 del reglamento N° 105/2007 de la Unión Europea (que igualó para los archipiélagos de la UE a las islas al nivel NUTS 3, que ocupan las provincias en los espacios continentales), sólo existió Tasa de paro hasta el nivel de provincia en todo el territorio del Estado español (incluida la Comunidad Autónoma de Canarias).**
- A partir de la aprobación del citado reglamento, el INE constituyó un grupo de trabajo de “Áreas pequeñas” del que formó parte el Instituto Canario de Estadística (ISTAC) junto a otros institutos estadísticos autonómicos, y lograron elaborar un modelo matemático que conseguía hacer aproximaciones a valores para “Áreas pequeñas” de indicadores tipo Tasa con una fiabilidad matemática aceptable, sin que supusiera aumentar el muestreo de las encuestas (y por tanto su coste).
- Desde ese momento, en Canarias contamos de Tasas de paro por islas, y en las 2 islas mayores por comarcas insulares, entre ellas el Área Metropolitana de Tenerife, de la que forma parte el municipio de Santa Cruz de Tenerife.
- El ISTAC tiene una aproximación a la tasa de paro del municipio de Santa Cruz de Tenerife, pero no se siente cómodo con su margen de error, y no la hace pública.

Por qué no existen tasas de paro municipales o de barrios o distritos

- Así, se puede afirmar que NUNCA HAN EXISTIDO NI EXISTEN EN CANARIAS TASAS DE PARO POR DEBAJO DEL NIVEL DE LAS COMARCAS INSULARES DE LAS ISLAS MAYORES (NI EN EL RESTO DEL ESTADO ESPAÑOL POR DEBAJO DEL NIVEL DE PROVINCIA) Y POR TANTO, NO EXISTEN TASAS DE PARO MUNICIPALES, NI MUCHO MENOS POR DISTRITOS O BARRIOS.
- Esto puede resultar muy frustrante para múltiples actores (entre ellos los cargos públicos y los políticos), puesto que no pueden utilizar el indicador más común para comparar la situación de sus municipios, distritos o barrios con las situaciones de otros espacios (el Estado español, las Comunidades Autónomas, o en Canarias las islas o las comarcas insulares de las 2 islas mayores) pero es una realidad prácticamente insalvable (no cabe decir imposible de salvar porque podrían efectuarse encuestas de población activa de cualquier ámbito que se quisiera analizar, pero eso sería muy caro).
- Así que, cada vez que oímos a alguien hablar de una tasa de paro municipal, de Distrito o de un barrio, o bien existe una confusión de conceptos, o se trata de una mera intuición personal, o directamente está mintiendo.
- La buena noticia es que existen indicadores de paro alternativos, que no deben ni pueden compararse con las tasas de paro, pero que igualmente ofrecen una información valiosa sobre qué ocurre con el paro en estos territorios.



Índice de paro por distritos:

Personas registradas por el SCE en situación de paro
Población Potencialmente Activa (15-64 años)

Perfil de las personas residentes en SCTfe. registradas como paradas en 2012

ÍNDICE DE PARO (PARO REGISTRADO / POB. 15-64 AÑOS) EN LOS DISTRITOS DE SANTA CRUZ DE TENERIFE. DICIEMBRE 2012 - MAYO 2013

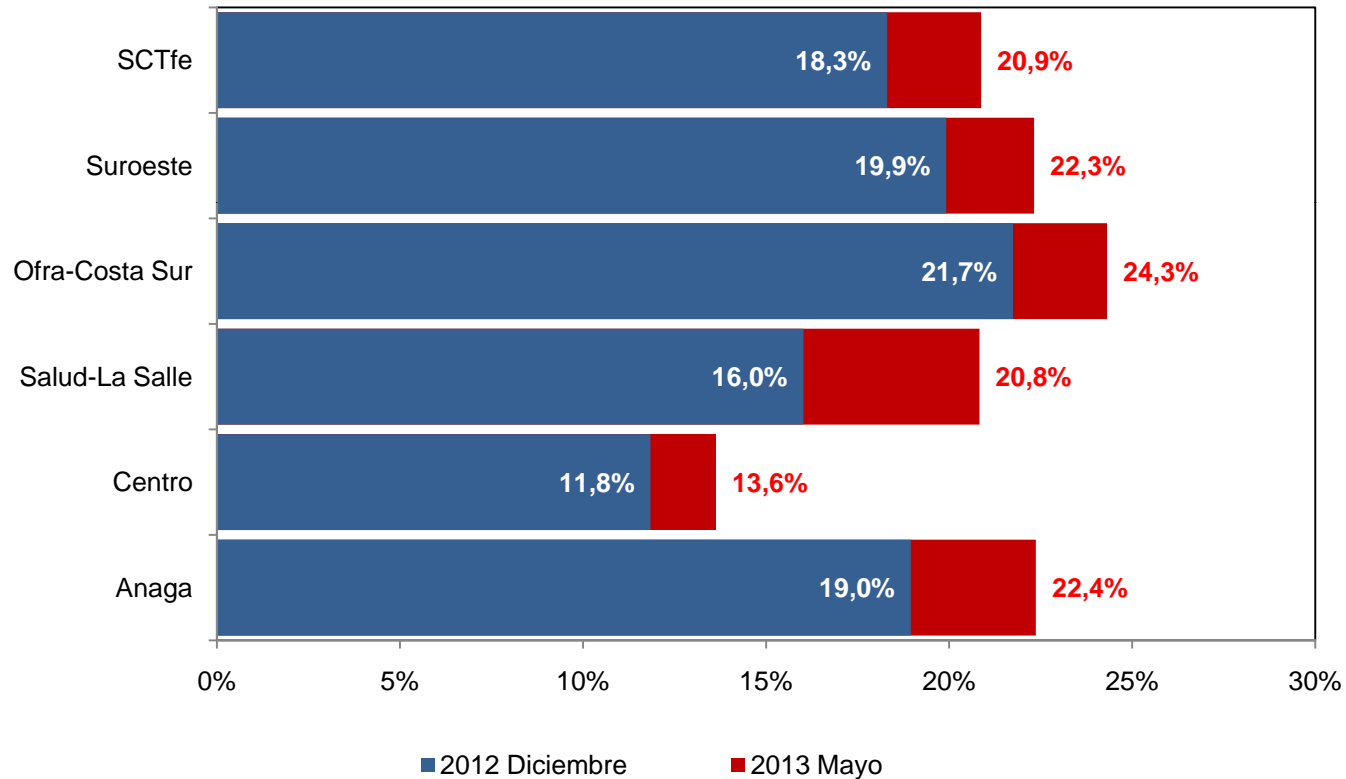

PARO REGISTRADO E ÍNDICE DE PARO (PARO REGISTRADOS / POB. 15-64 AÑOS) POR TERRITORIO DE RESIDENCIA. MAYO 2013								
	Anaga	Centro	Salud-La Salle	Ofra-Costa Sur	Suroeste	SCTfe	AM	Tenerife
Parados registrados	1 896	4 299	8 573	6 839	7 557	29 883	54 967	123 208
Índice de Paro	22,4%	13,6%	20,8%	24,3%	22,3%	20,9%	20,4%	19,4%

(*) La Población Potencialmente Activa agrupa a la población en edad de trabajar, es decir entre los 16 y 64 años inclusive. Los datos utilizados en este informe incluyen a la población de 15 años, ya que no ha sido posible desagregarla.

Fuente: Servicio Canario de Empleo e Instituto Nacional de Estadística (ISTAC). Elaboración: Observatorio Socioeconómico. Sociedad de Desarrollo de Santa Cruz de Tenerife



Principales grupos con problemas de inserción en el mercado laboral de Santa Cruz de Tenerife a diciembre de 2012



Agrupando las distintas personas residentes en Santa Cruz de Tenerife registradas en situación de paro por el Servicio Canario de Empleo cruzando las siguientes variables:

- Edad: menores de 25, de 25 a 45 y mayores de 45.
- Sexo.
- Nivel de formación: personas analfabetas, con educación primaria (completa o incompleta), con educación secundaria, con Formación Profesional y con titulación universitaria.
- Clasificación utilizada por el OBECAN para los sectores económicos de su último contrato: Sin Actividad Económica, Agricultura, Industria, Construcción, Comercio, Hostelería, Resto de Servicios.
- Duración de la demanda de empleo: menos de un año, hasta 2 años y más de 2 años.

Se multiplican 5 posibles combinaciones de distintas variables en grupos de un elemento, lo cual arroja la posibilidad de 630 casuísticas agrupadas. A continuación se analizan las 8 cuyo promedio mensual de casos en 2012 fue más numeroso y un grupo adicional que experimentó entre 2011 y 2012 un crecimiento muy significativo.



	Promedio mensual 2012	Variación 11/12	Observaciones
1.-Mujer, entre 25 y 45 años, con formación en secundaria y experiencia en los servicios (Resto de servicios), con menos de un año en paro	817	+5%	Habría que estudiar en que sectores han estado trabajando para analizar si necesitan algún tipo de formación adicional o recualificación a otras actividades. Tener en cuenta que el 46% de los contratos del AM del resto de ss es de menos de 3 meses (36% <1 mes y 10% 1-3)
2.-Mujer mayor de 45 años, sin formación pero con experiencia en los servicios (Resto de servicios), con más de 2 años sin formalizar un contrato	800	+18%	Constituye el extremo de la situación anterior, ya que no tienen formación y han estado fuera del mercado laboral mucho tiempo
3.-Hombre de más de 45 años, sin formación, extrabajador de la construcción y con más de 2 años en paro	770	+34%	Es el colectivo que más ha crecido en términos relativos en este último año. A priori son los más complicados para colocar a corto plazo, por su difícil recualificación (mayores sin estudios, en un sector estancado y fuera del mercado laboral mucho tiempo)
4.-Hombre entre 25 y 45 años, sin formación, extrabajador de la construcción, con menos de un año en paro	732	-10%	Único de los 9 que ha descendido. Posiblemente se deba a la recualificación de este colectivo a otros sectores y con mayor predisposición al cambio que el grupo superior. Aquí nos han indicado que posiblemente no se recualifican sino que se ocupan que no requieran cualificación específica
5.-Hombre, entre 25 y 45, con formación en secundaria y experiencia en los servicios (Resto de servicios) y menos de un año buscando empleo	698	+22%	Similar al primer grupo, habría que conocer en qué actividades han estado para intentar conocer si necesita formación adicional o recualificación
6.-Mujer, entre los 25 y 45 años, sin formación aunque con experiencia en los servicios (Resto de servicios) y menos de un año parada	689	+2%	
7.-Mujer, entre 25 y 45 años, universitaria y con experiencia en los servicios (Resto de servicios), y menos de un año buscando trabajo	685	+9%	¿Por qué son solamente las mujeres universitarias y no también los hombres? ¿Porque hay más mujeres universitarias que hombres?
8.-Hombre, entre 25 y 45 años, sin formación pero con experiencia en los servicios (Resto de servicios) y menos de un año en paro	635	+3%	
9.-Hombre mayor de 45 años, sin formación, extrabajador de los servicios (Resto de servicios), con más de 2 años, buscando trabajo	513	+21,5%	En 2011, no se encontraba entre los primeros 9 con mayor número de parados. En este último año, ha sufrido un gran crecimiento.

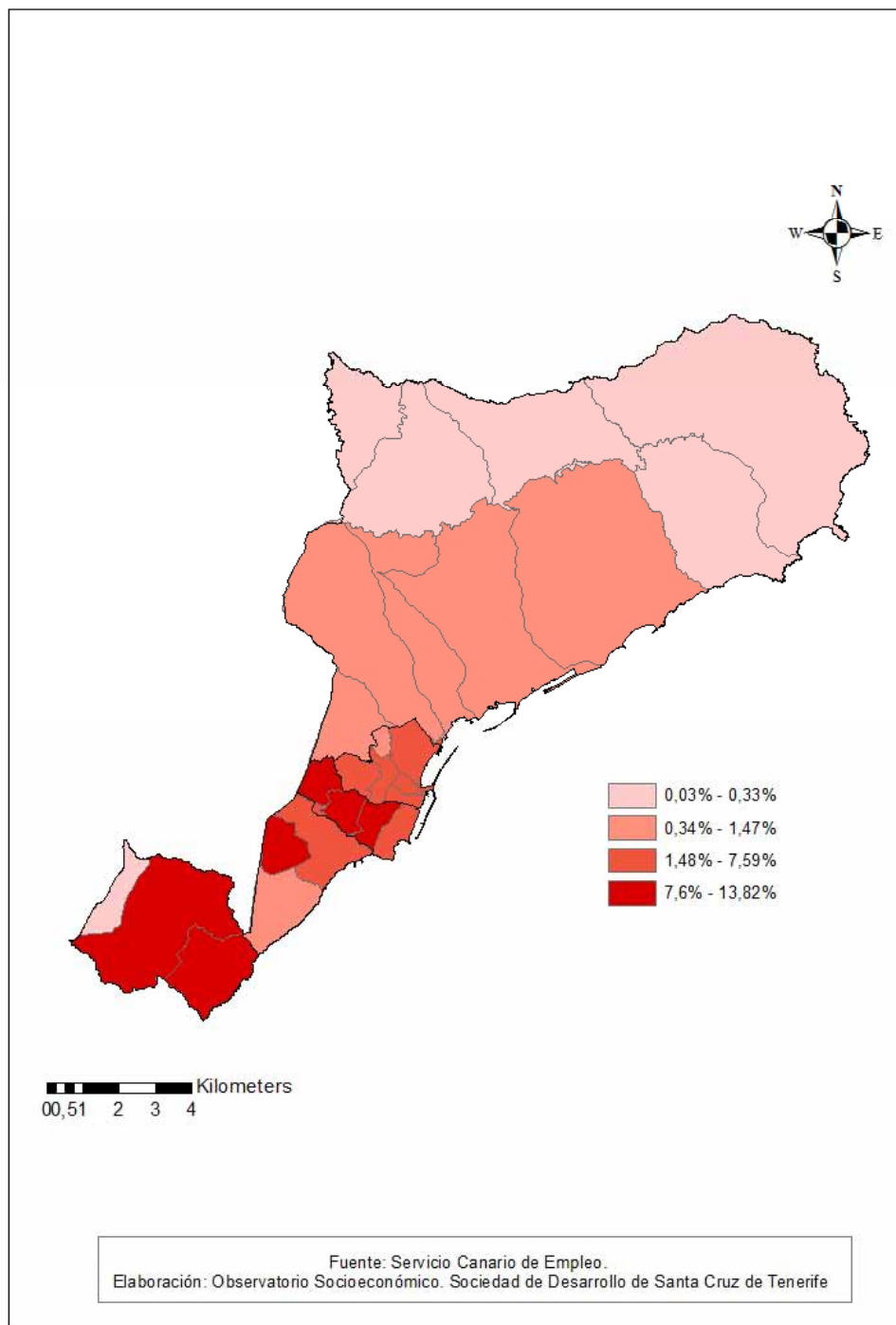

Distribución del total de las personas en paro residentes en el Municipio de Santa Cruz de Tenerife (%). 2012

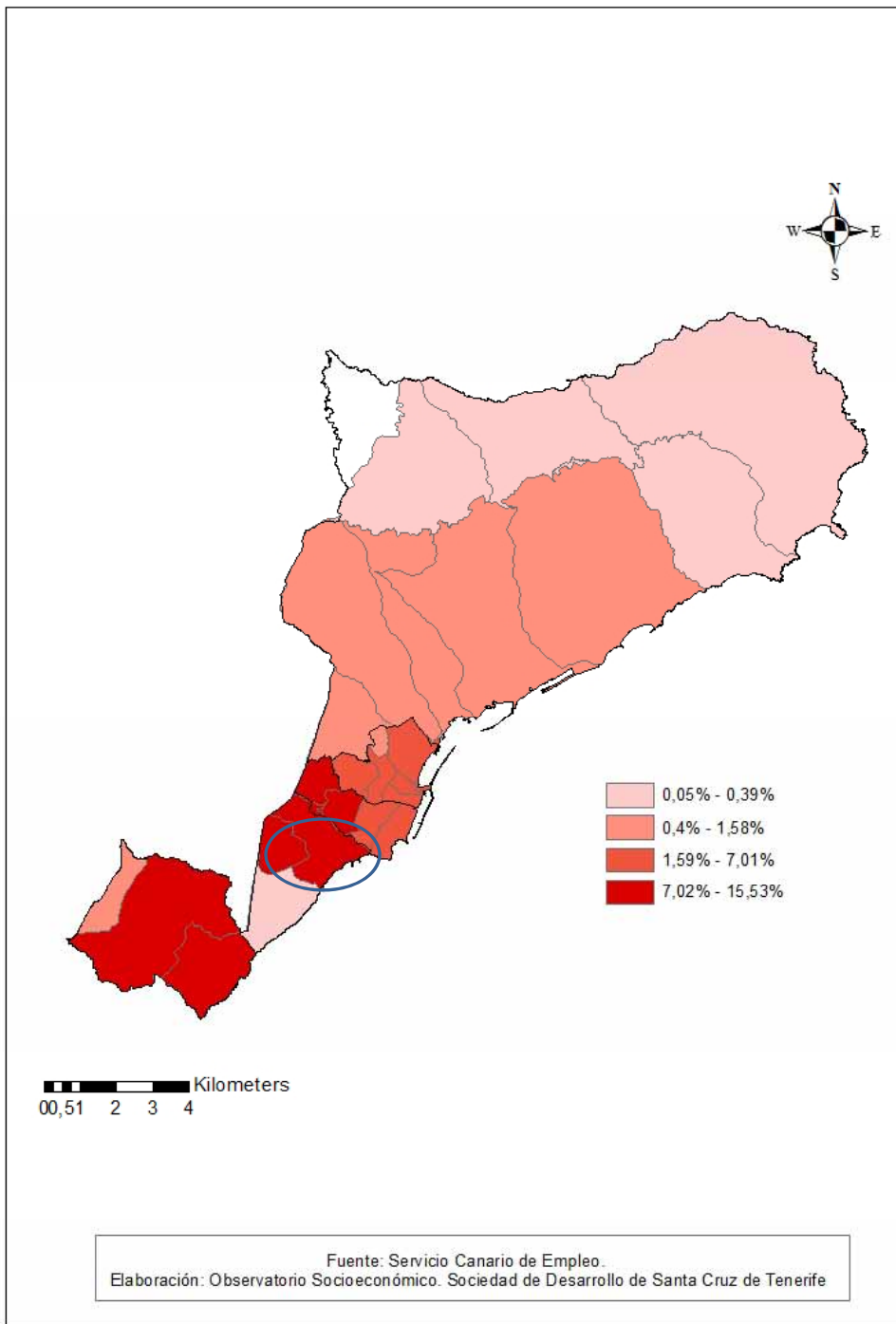

1.-Mujer, entre 25 y 45 años, con formación en secundaria y experiencia en los servicios (Resto de servicios), con menos de un año en paro

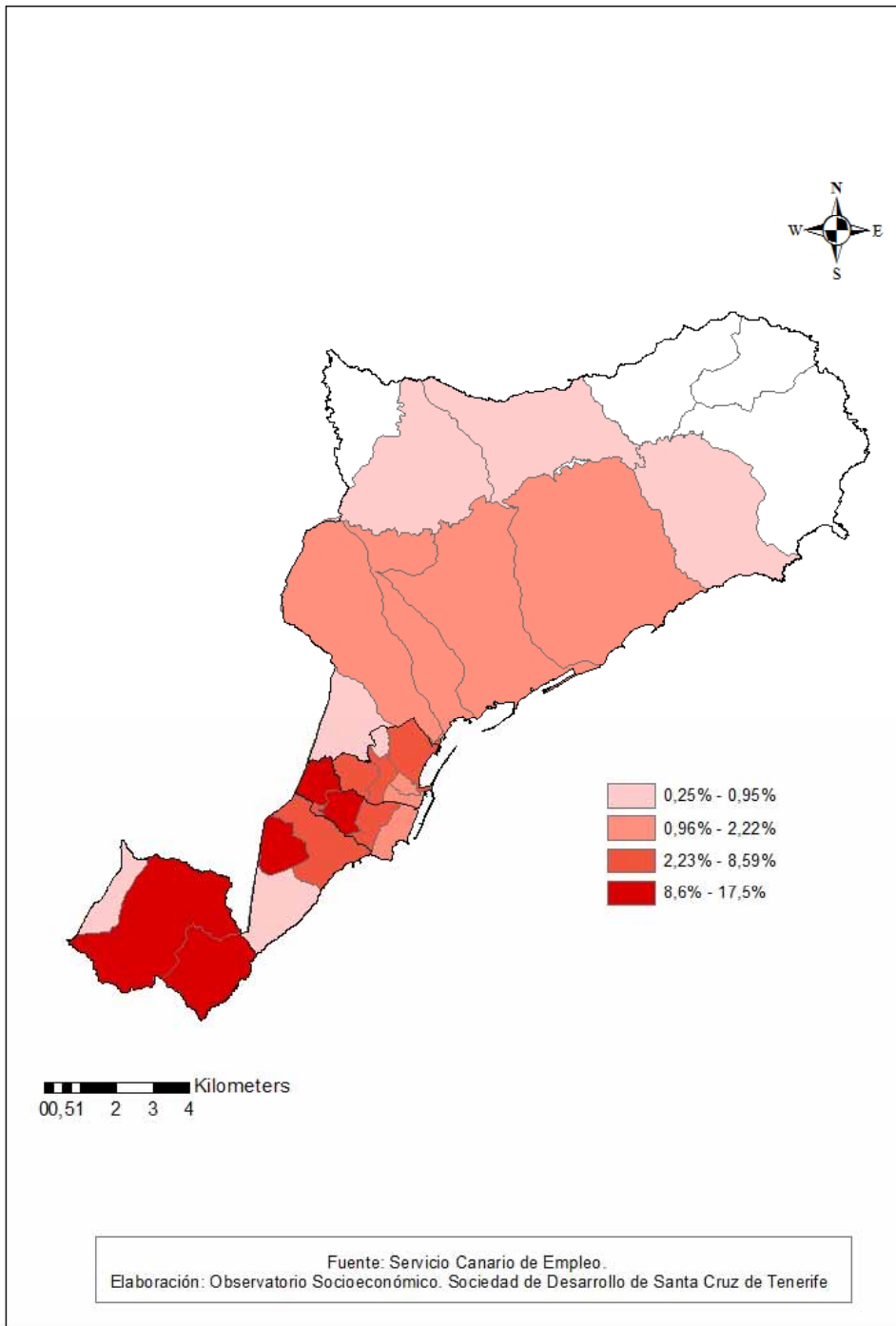

2.-Mujer mayor de 45 años, sin formación pero con experiencia en los servicios (Resto de servicios), con más de 2 años sin formalizar un contrato

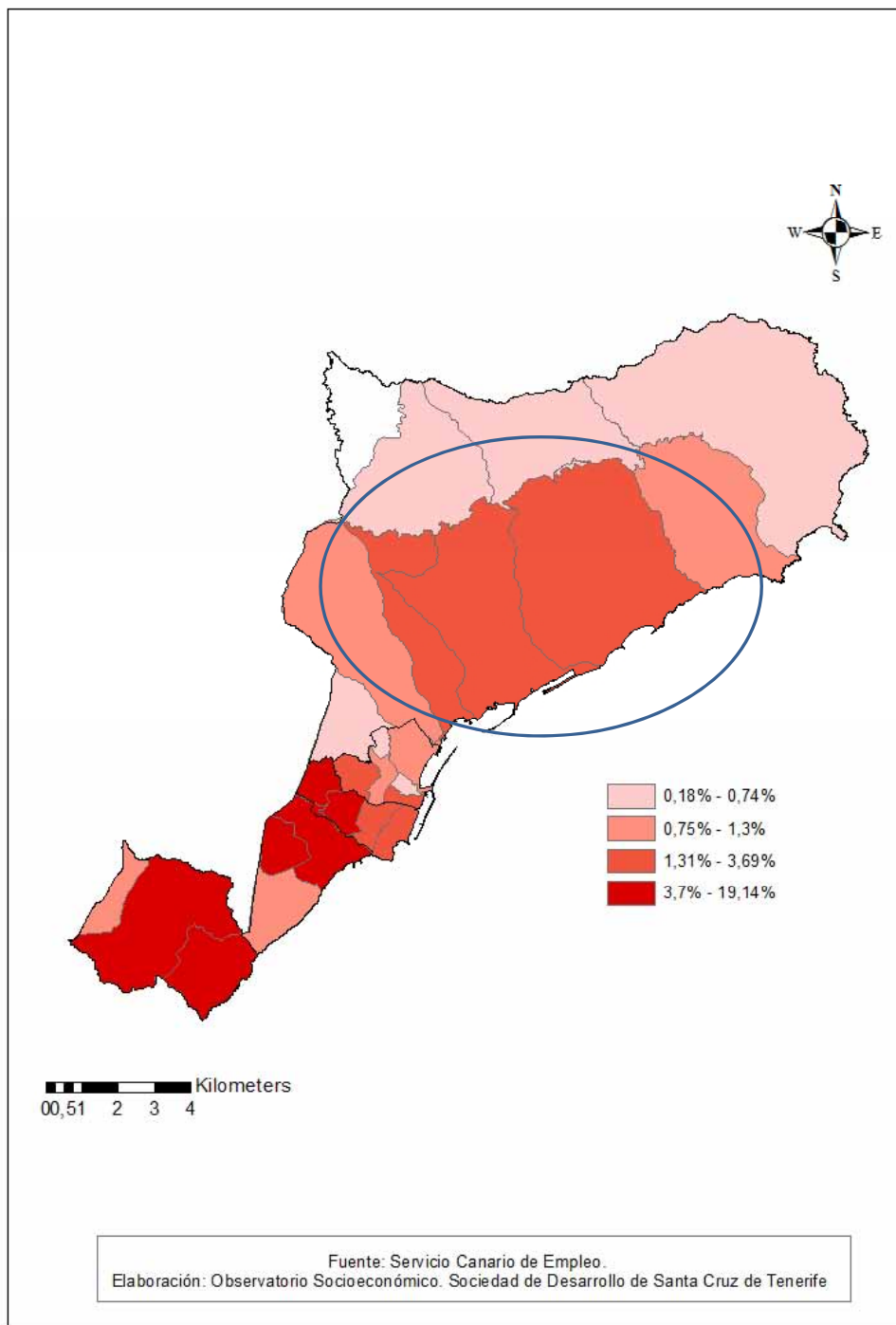

3.-Hombre de más de 45 años, sin formación, extrabajador de la construcción y con más de 2 años en paro

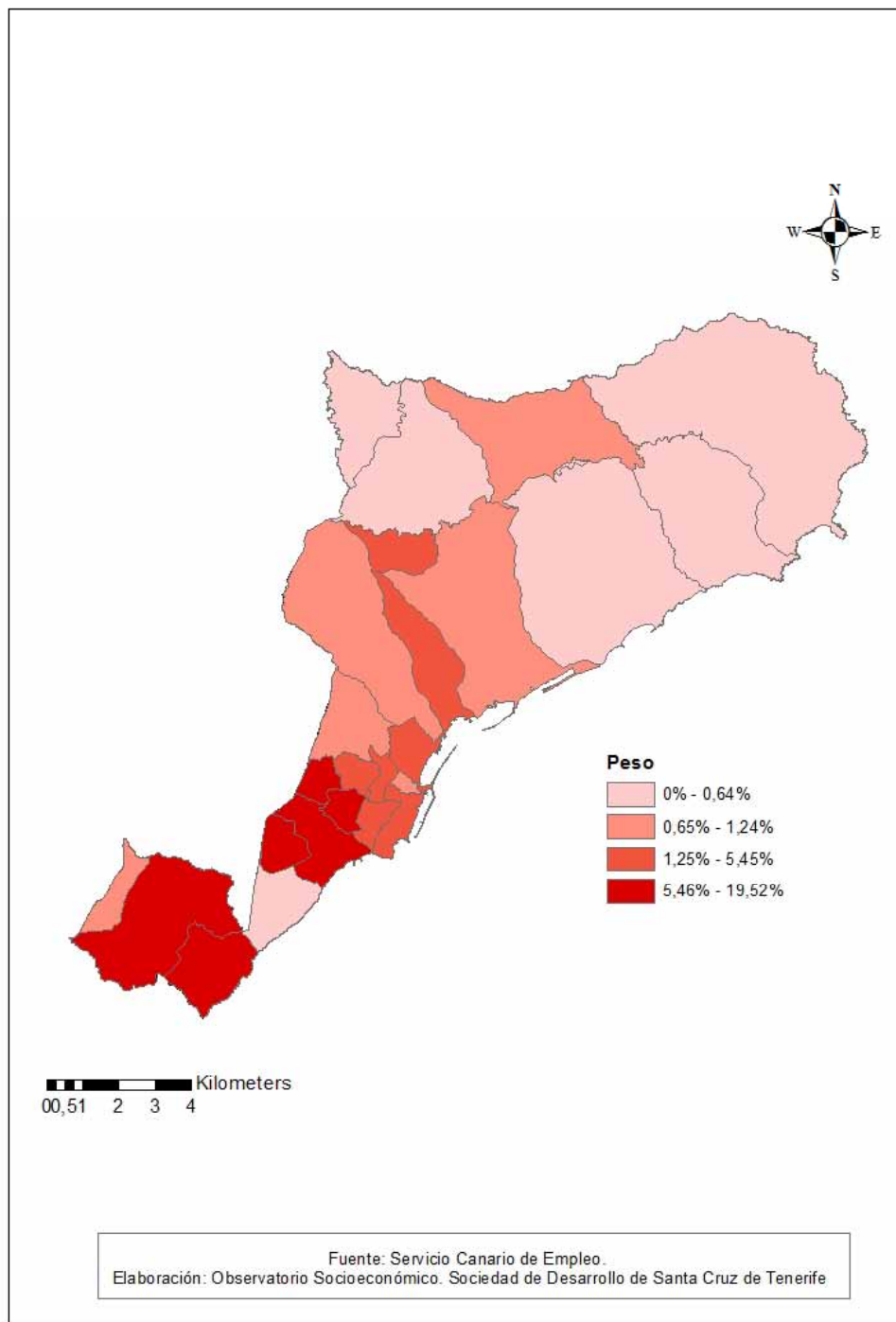

4.-Hombre entre 25 y 45 años, sin formación, extrabajador de la construcción, con menos de un año en paro

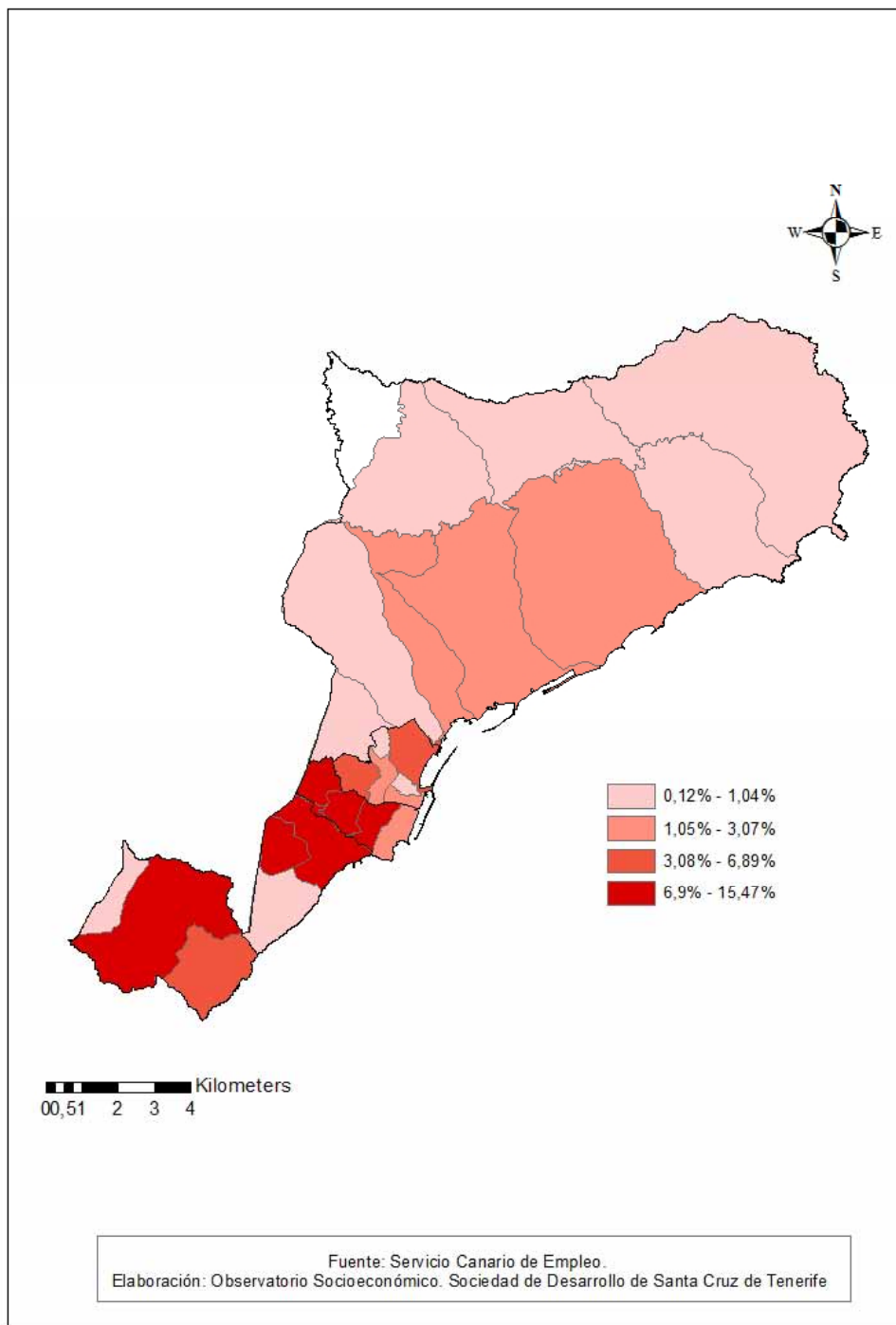

5.-Hombre, entre 25 y 45, con formación en secundaria y experiencia en los servicios (Resto de servicios) y menos de un año buscando empleo

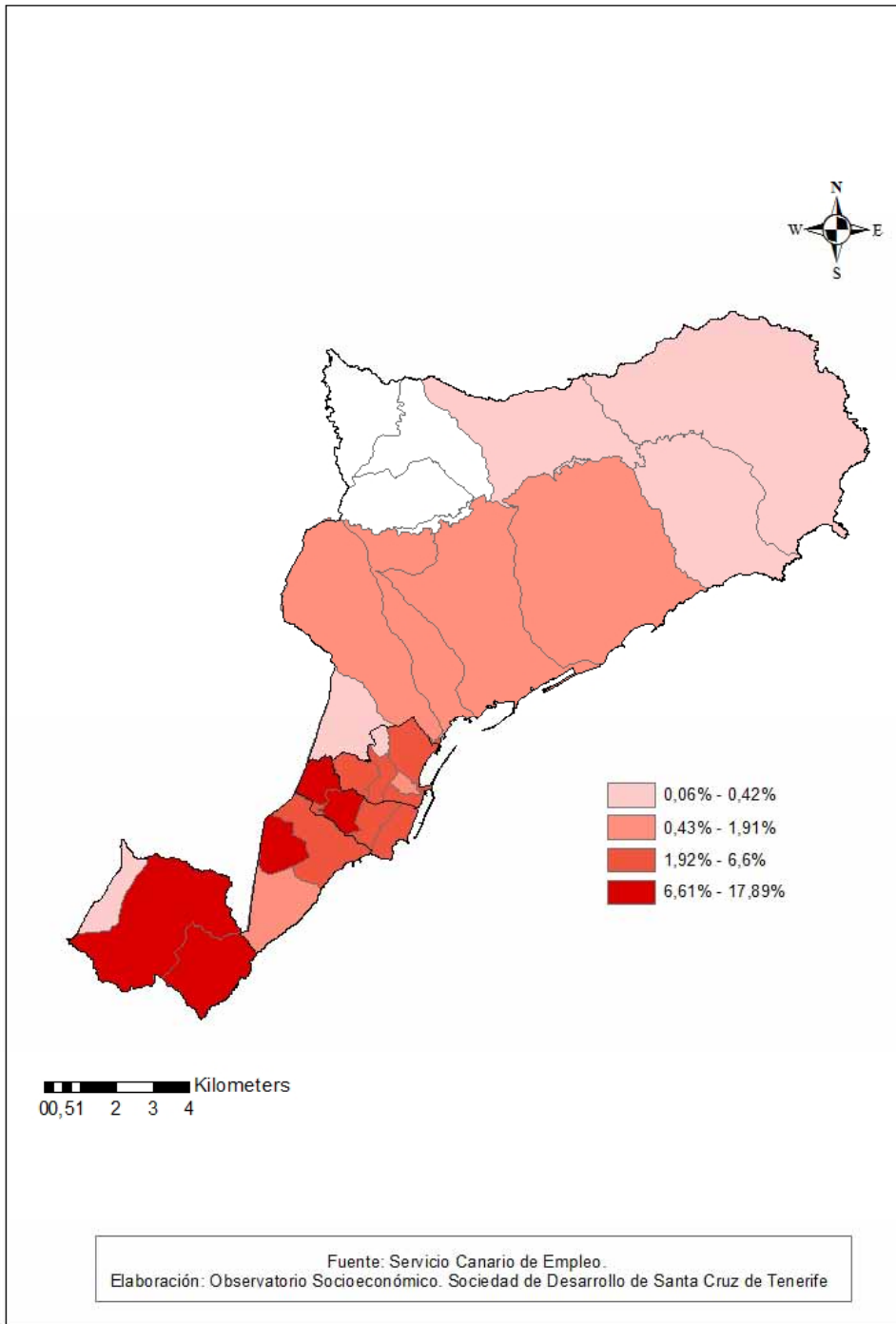

6.-Mujer, entre los 25 y 45 años, sin formación aunque con experiencia en los servicios (Resto de servicios) y menos de un año parada

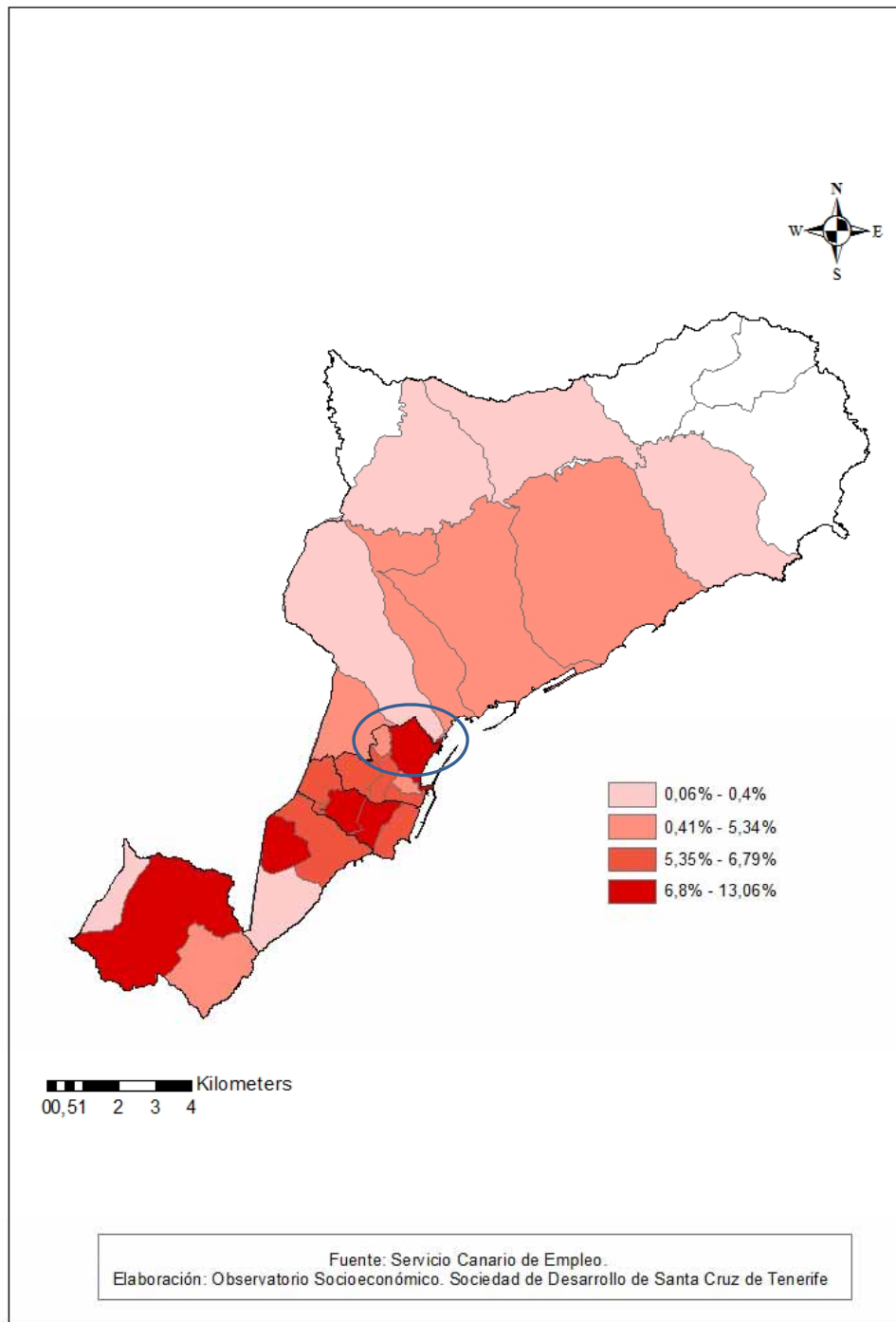

7.-Mujer, entre 25 y 45 años, **universitaria** y con experiencia en los servicios (Resto de servicios), y menos de un año buscando trabajo

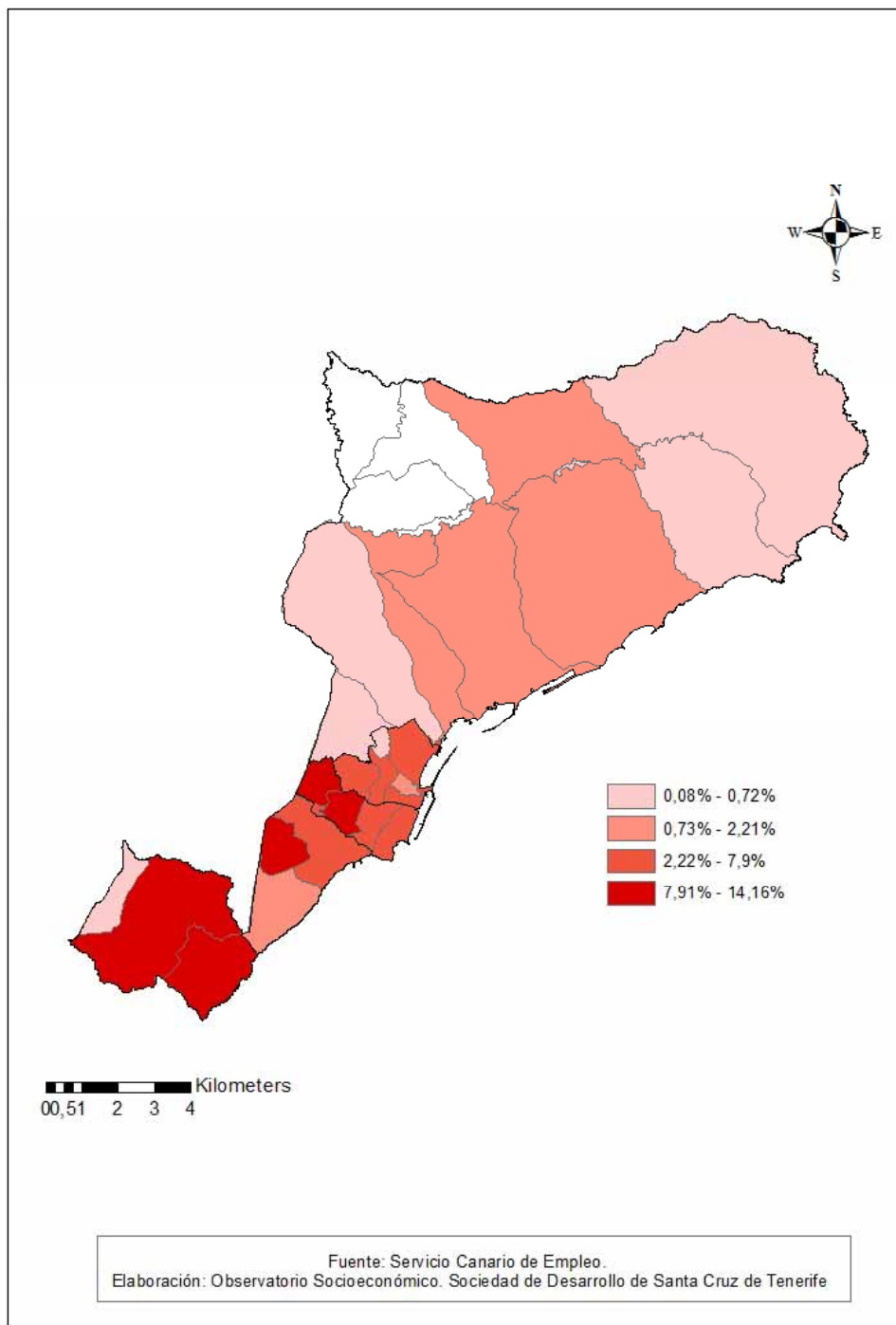

8.-Hombre, entre 25 y 45 años, sin formación pero con experiencia en los servicios (Resto de servicios) y menos de un año en paro

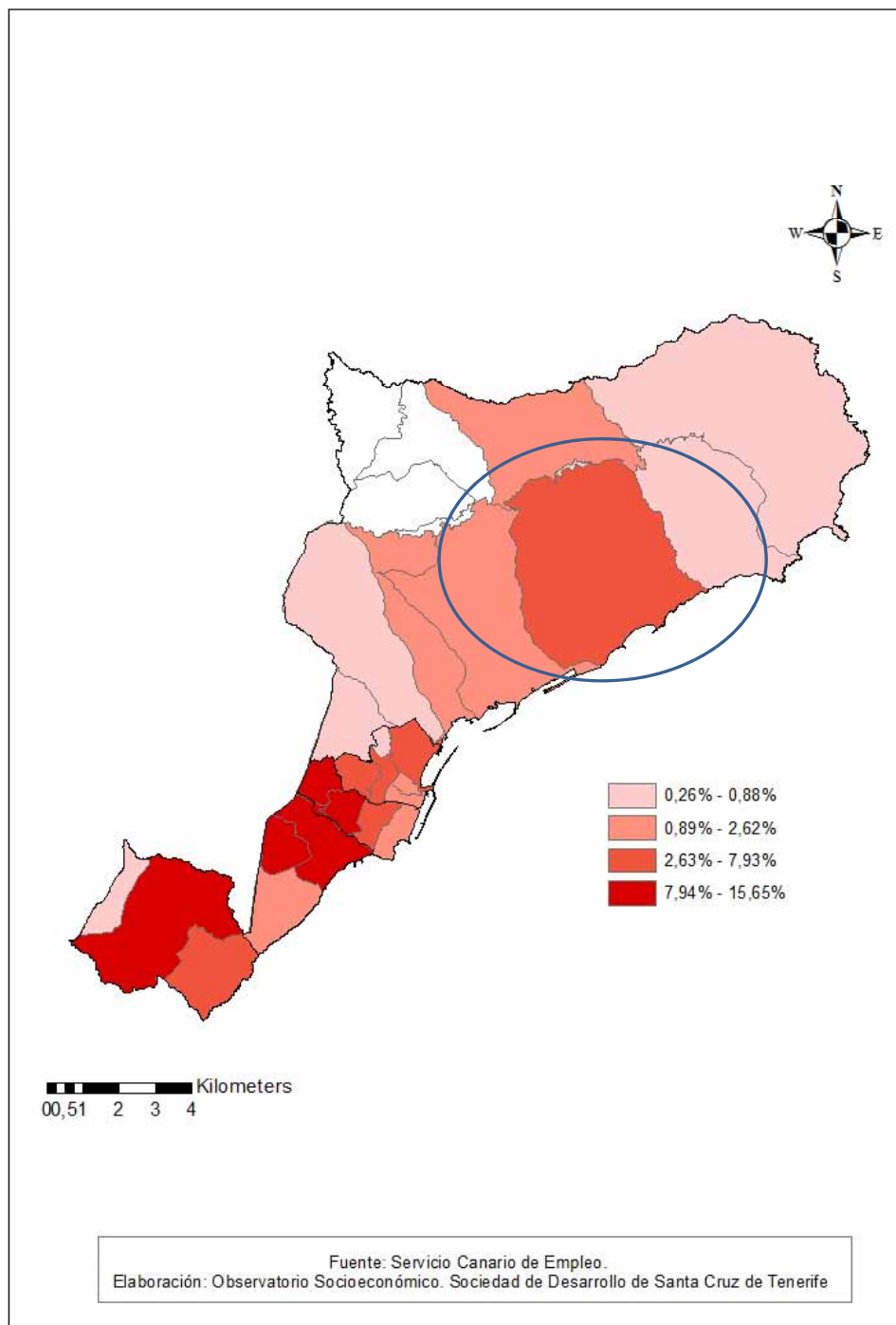

9.-Hombre mayor de 45 años, sin formación, extrabajador de los servicios (Resto de servicios), con más de 2 años, buscando trabajo



INTERVENCIÓN SOCIAL CARACTERÍSTICAS

SI

Características de la población que acude a los Servicios Sociales

1. Empobrecimiento.
 - Exclusión del mercado laboral.
 - Dependencia de ingresos de prestaciones sociales.
 - Ausencia/inexistencia de ingresos una vez finalizadas las prestaciones sociales.
2. Dificultad para la Integración laboral (desempleo de larga duración, trabajo precario, trabajo empobrecedor).
3. Dificultad de acceso a la educación y los mínimos educativos (fracaso escolar). Inadecuación de la formación (con respecto a los sectores en donde se demandan puestos de trabajo). Dificultades para la formación continua.
4. Insuficiencia de plazas alojativas para personas en alta exclusión social. Alojamientos compartidos. Infraviviendas. Deterioro general del alojamiento.
5. Carencia de Salud, de capacidad psico-física y de asistencia sanitaria a colectivos en situación de exclusión social (personas sin hogar, inmigrantes...)
6. Ausencia o insuficiencia de apoyos familiares o comunitarios.

Grupos más vulnerables

1. Las personas mayores
2. Las personas con discapacidad
3. Las familias en situación o riesgo de exclusión (con todos sus miembros en paro).
4. La infancia en situación o riesgo de exclusión
5. Personas con problemas de drogodependencias
6. Población inmigrante
7. Las personas sin hogar
8. Las mujeres en situación o riesgo de exclusión: la violencia de género

Perfil de las personas usuarias de los Servicios sociales municipales (I)

- EDAD:
25-45 años
- SEXO:
Mujer (usuaria muy mayoritaria de los Servicios sociales).
- NIVEL DE FORMACION:
Estudios primarios/EGB sin finalizar
- INGRESOS:
RAI, Prepara, PCI, PNC, >52, sin ingresos
- VIDA LABORAL:
Mayoría en paro de larga duración.
 - Los hombres son en su mayoría trabajadores de la construcción y servicios y las mujeres en servicios, fundamentalmente en economía sumergida.
 - mujeres, las grandes ausentes del mercado laboral, dadas las funciones ejercidas de cuidadora de personas dependientes.
- SITUACION FAMILIAR:
Predomina la familia “monoparental”.
- SALUD:
Alto número de personas con discapacidad tanto física, como psíquica y sensorial. Se percibe (“apreciación del día a día”), más psíquica y sensorial que física entre usuarios IMAS.
- OCIO:
Sedentarismo predominante.
- NACIONALIDAD:
Gran diversidad cultural, mal interiorizada por las instituciones

Fuente: vaciado de datos de la mayoría de las (UTS) por alumnas en prácticas de TS

El perfil de las personas usuarias de los Servicios Sociales Municipales evoluciona constantemente aunque hay algunas variables que se repiten y se mantienen estables durante mayor tiempo.

En momentos de crisis económicas persistentes el perfil de las personas usuarias cambia con mayor relevancia y se suman a los colectivos tradicionales que profundizan sus factores de exclusión nuevas personas con nuevas situaciones de pobreza.

Perfil de las personas/familias que demandaron ayudas/prestaciones en los Servicios sociales municipales en 2012

- Personas/familias con privación multidimensional, entre los que los hogares peor situados muestran un perfil más joven, más asalariado, más femenino, más urbano, más arrendatario de la vivienda y más extranjero. Un dato preocupante es el aumento de familias con menores que sufre simultáneamente baja renta y privación material, debido principalmente a las dificultades que experimentan las familias numerosas y las monoparentales.
- La exclusión está afectando a los hogares de edades intermedias (30-44 años del sustentador principal) pero la precariedad incide preferentemente en hogares de personas mayores. La exclusión afecta más a los hogares de mayor tamaño, a hogares con presencia de personas con discapacidad y desempleadas.
- Podemos destacar como se va extendiendo la situación social de muchas familias que ya se define como la integración precaria de un gran número de familias de clase media y baja afectadas por procesos de desempleo de larga duración y/o empleos precarios que emplean gran cantidad de sus recursos en el mantenimiento de una vivienda.



INFORME DE LA INTERVENCIÓN SOCIAL (datos provisionales)

2012

Informe de la intervención social (datos provisionales) 2012



Este informe recoge los datos estadísticos de la atención social realizada por el IMAS en el año 2012.

En el año 2012:

Se han realizado **27.175 atenciones** y se han incorporado al sistema de Servicios Sociales **5.701 personas nuevas** que nunca antes habían solicitado alguna prestación, ayuda o acompañamiento de los Servicios Sociales.

Por UTS y de mayor a menor número de atenciones y personas nuevas usuarias

UTS	Atenciones	UTS	Personas Nuevas Usuarías
OFRA	5.310	CENTRO	1.432
BARRANCO GRANDE	4.818	OFRA	1.108
CENTRO	4.424	SALUD	980
GLADIOLOS	3.682	GLADIOLOS	707
SALUD	3.428	AÑAZA	588
AÑAZA	3.319	SAN ANDRÉS	508
SAN ANDRÉS	2.194	BARRANCO GRANDE	378

Informe de la intervención social (datos provisionales) 2012

Se han implementado 3.467 casos de seguimiento, 728 visitas a domicilio y 17.722 actualizaciones.

Se han realizado 7.691 informes técnicos de propuesta y 1.971 informes sociales externos.

Los ejes de intervención de mayor intervención han sido: Familias con 14.874 demandas, Mayores 3.981, Mujer 2.269, Discapacidad 1.831, Inmigrantes 1.525, 757 emigrantes, 480 Infancia, 181 Enfermedades psíquicas, 157 Juventud, 109 Toxicomanías, 80 Personas sin Hogar.

Respecto a las **prestaciones económicas de asistencia social (PEAS)** solicitadas han sido **9.114** en total de las que las más solicitadas han sido: Alimentos 4.131, Agua 3.303, Luz 251, Bonos de Transporte 139.

Otras prestaciones: PCI 945, Prestación para la Ayuda en el Domicilio 409, Ayudas individuales de Discapacidad 99, Teleasistencia 50.

PEAS Y OTRAS PRESTACIONES SOLICITADAS POR UTS

UTS	PEAS SOLICITADAS (alimentos, agua, luz...)	PCI	PRESTACIÓN PARA AYUDAS EN EL DOMICILIO
BARRANCO GRANDE	1.928	CENTRO 194	GLADIOLOS 133
AÑAZA	1.859	SALUD 182	SAN ANDRÉS 87
OFRA	1.451	OFRA 176	SALUD 55
SALUD	1.424	B. GRANDE 142	OFRA 47
CENTRO	839	AÑAZA 129	CENTRO 38
GLADIOLOS	827	GLADIOLOS 79	AÑAZA 38
SAN ANDRÉS	786	SAN ANDRÉS 43	BCO. GRANDE 11

Informe de la intervención social (datos provisionales) 2012



RESUMEN PRESTACIONES ECONÓMICAS (PEAS) GESTIONADAS AÑO 2012

- **TOTAL Nº DE AYUDAS GESTIONADAS : 16.672** (aumento considerable por las PEAS de Agua, sin contabilizarlas se han gestionado 9.239, 125 más de las que se han solicitado).
- **IMPORTE TOTAL DE PEAS CONCEDIDAS: 3.100.951 Euros**
- **TOTAL PEAS SOLICITADAS AÑO 2012: 9.114 Euros**

CONCEPTO	Nº AYUDAS	IMPORTE
ALIMENTOS	3.534	301.672
AGUA-EMMASA	7.433	334.915
AGUA-LUZ (IND.)	13	3.285
ALQUILER/COMUN	518	714.348
LUZ	200	68.850
PRÓTESIS	216	88.966
FARMACIA	61	6.816
MOBILIARIO/ELECTRODOMÉSTICOS	293	175.415

CONCEPTO	Nº AYUDAS	IMPORTE
GUARDERÍAS	92	32.321
AYUDA A DOMICILIO	4.195	1.281.617
AYUDAS DISCAPACIDAD	68	75.213
ALOJAMIENTO	5	8.809
COMEDOR ESCOLAR	14	3.635
OTROS CONCEPTOS	30	5.089

Informe de la intervención social (datos provisionales) 2012



COMPARATIVA AÑOS 2011-2012:

Solicitudes	2012	2011	
Atenciones	27.715	26.029	Aumento en 1.686 atenciones
Nuevos/as Usuarios/as	5.701	5.940	Disminución en 239 personas
Seguimientos	3.467	2.666	Aumento en 801 seguimientos
Visitas a domicilio	728	537	Aumento en 191 visitas
PEAS Solicitadas	9.114	11.484	La diferencia está en solicitudes de agua 1.661 menos y en alimentos 833 menos en 2012.
PCI	945	830	Aumento en 115 solicitudes
Prestación para ayudas en domicilio	409	365	Aumento en 44 solicitudes
Ayudas Discapacidad	99	97	Disminución en 2 solicitudes

Informe de la intervención social (datos provisionales) 2012

ESCUELAS INFANTILES: Ocupación del cien por cien de las 122 plazas en escuelas públicas municipales y 30 plazas en 11 escuelas privadas del municipio

MENORES

Total de casos con expedientes activos: 367 menores (246 familias)

Datos de los Equipos territoriales de riesgo:

Nº de informes diagnosticados	225	
Nº de propuestas de declaración desamparo	15	
Nº de menores en programa individual de prevención	213 (162 familias)	
Nº de menores en programa individual de riesgo	154 (84 familias)	
Menores con expedientes de incoación	44	79 menores con expedientes de declaración de riesgo más 53 menores ya declarados: total 132 menores
Menores con propuesta de incoación	35	
Menores declarados en riesgo	53	
Menores con cese de medidas de riesgo	54	
Menores con expediente de riesgo archivado	46	

Informe de la intervención social (datos provisionales) 2012



- NEGOCIADO DE PERSONAS SIN HOGAR**

SERVICIOS	USUARIOS/AS DISTINTOS
ALOJAMIENTO NOCTURNO	428
CENTRO DE NOCHE	51
CENTRO DE DÍA	166
PROCESOS DE INSERCIÓN	174
PROGRAMAS FINALIZADOS	36
INSERC. LABORALES	6

ACTIVIDADES. CENTRO DIA	401 (40 talleres)
-------------------------	----------------------

SERVICIOS	USUARIOS/AS DISTINTOS
ACTIV. FORMATIVAS	133
COMEDOR	1.644
BOLSAS DE TRABAJO	1.348
DESAYUNOS	80 personas de media
ALMUERZO	146 personas de media
CENAS	97 personas de media
DUCHAS PÚBLICAS	754
LAVANDERIA	282
PELUQUERÍA	87
ROPERO	76
CONSIGNA	45

UMA	
INTERVENCIONES EN LA CALLE	338 (personas distintas)
VISITAS	808
INFORMACIÓN	533
DERIVACIONES	311
TRASLADOS	1.299

USUARIOS ATENDIDOS POR ZONAS	UMA ATENCIONES A PERSONAS DISTINTAS	UMA INTERVENCIONES
SALUD-LA SALLE	166	831
CENTRO-IFARA	88	261
OFRA-COSA SUR	77	223
ANAGA	7	26
SUROESTE	0	0

SERVICIO DE ATENC. SOCIAL	
ATENCIONES	686
USUARIOS DISTINTOS	248
GESTIÓN PEAS	23
PNC	3
RECONOCIMIENTO DISCAPACIDAD	4

Informe de la intervención social (datos provisionales) 2012



TALLERES DE PROMOCIÓN PERSONAL Y EMPLEABILIDAD:

42 talleres realizados

174 sesiones

1.225 personas que han asistido a los talleres.

COMPARATIVA PCI AÑOS 2012-2011

	2012	2011
PCI SOLICITADAS	615 (aumento en 298)	347
PCI REMITIDAS A LA D.G.	624 (aumento en 289)	335
EXPEDIENTES RESUELTOS	485 (aumento en 136)	349
EXPEDIENTES NUEVOS EN NÓMINA	302 (aumento en 24)	278
UNIDADES CONVIVENCIALES CON PCI	582 (1.901.055.77 euros)	648 (2.326.814.89 euros)

Conclusiones Informe de la intervención social (datos provisionales 2012) (I)

La situación social de los/as ciudadanos/as de Santa Cruz de Tenerife ha empeorado con respecto a años anteriores:

- **El número de atenciones se ha incrementado** en 1.686 personas con respecto al año 2011 y en 5.668 con respecto al año 2010. En total han aumentado desde 2010 en 7.354 atenciones.
- Se mantiene constante **el número de personas que se siguen incorporando al sistema de servicios sociales** aunque se ha reducido ligeramente desde el año 2010. Así en el año 2010 se atendieron 6.136 personas nuevas, en el año 2011 se atendieron 5.940 personas nuevas y en el año 2012 se han incorporado al sistema de Servicios Sociales 5.701 personas nuevas (tiene un ligerísimo descenso, apenas significativo, con respecto al 2011). **El número total de personas nuevas que se han incorporado al sistema de Servicios Sociales desde el año 2010 es de 17.777 personas.**

Conclusiones Informe de la intervención social (datos provisionales 2012) (II)

El perfil de las demandas en servicios sociales vienen caracterizadas por:

- **Empobrecimiento familiar:** en las que la persona interlocutora con los Servicios Sociales es la mujer, y en las que el factor excluyente determinante es la falta de empleo y/o el empleo precario. Las demandas más solicitadas son prestaciones económicas para la cobertura de necesidades básicas. Las más demandadas son Alimentos 4.131, agua 3.303, luz 251 y bonos de transporte 139.
- **Desempleo:** la falta de empleo es una demanda recurrente y común en la mayoría de los casos que se están implementado en los Servicios Sociales, durante el año 2012 se han solicitado 615 prestaciones canarias de inserción. Esta demanda ha aumentado en 298 solicitudes con respecto al año 2011.
- **Personas mayores vulnerables** que viven solas o tienen a su cargo a otra persona mayor que no puede valerse por sí misma que necesitan de un acompañamiento en el hogar. En el 2012 ha habido 409 personas que han solicitado un servicio de acompañamiento en el hogar. Esta demanda ha aumentado en 2012 en 44 solicitudes con respecto al 2011.

Podemos deducir de estos primeros datos que se profundiza el empobrecimiento familiar de las personas que ya venían siendo atendidas antes de la crisis y se constata un empobrecimiento generalizado de la población, aumento de la vulnerabilidad social, ruptura o ausencia de apoyos familiares, desempleo, falta de recursos, aumento por tanto del número de personas que acuden a los Servicios Sociales, cambios en los perfiles aumentando el número de personas desempleadas que no presentan otros factores de exclusión social.

Conclusiones Informe de la intervención social (datos provisionales 2012) (III)

Las demandas por Unidad de Trabajo Social (UTS) nos ayudan a reflejar un mapa geográfico de la demanda social en el municipio:

- **Zonificación por nº de atenciones:** la zona con más atenciones es Ofra con 5.310, seguida de Barranco Grande con 4.818 atenciones, Centro con 4.424 atenciones, Gladiolos con 3.682 atenciones, Salud-La Salle con 3.428 atenciones, Añaza con 3.319 atenciones y San Andrés con 2.194 atenciones.
- **Zonificación por nº de solicitudes de Prestaciones Económicas:** La zona de Barranco Grande presenta el mayor número de demandas sociales con 1.928 le siguen Añaza con 1.859, Ofra con 1.451, Salud con 1.424, Centro con 839, Gladiolos con 827 y San Andrés con 786 demandas.

Por distritos el mayor número de atenciones lo tiene el distrito Suroeste con 8.137 atenciones, seguido del distrito Salud-la Salle con 7.110 atenciones y el distrito de OFRA con 5.310 atenciones. Con menor número de atenciones les siguen el distrito Centro con 4.424 atenciones y el distrito de San Andrés con 2.194 atenciones.

En número de solicitudes de Prestaciones Económicas el distrito Suroeste suma 3.187 solicitudes, le siguen Salud-La Salle con 2.251 solicitudes y OFRA con 1.451 solicitudes. Tras ellos están el distrito Centro con 839 solicitudes y San Andrés con 786 solicitudes.

Los datos reflejan claramente que la zona del Suroeste es la que más acude a los Servicios Sociales Municipales.

Conclusiones Informe de la intervención social (datos provisionales 2012) (IV)

COMPARATIVA ENTRE DISTRITOS

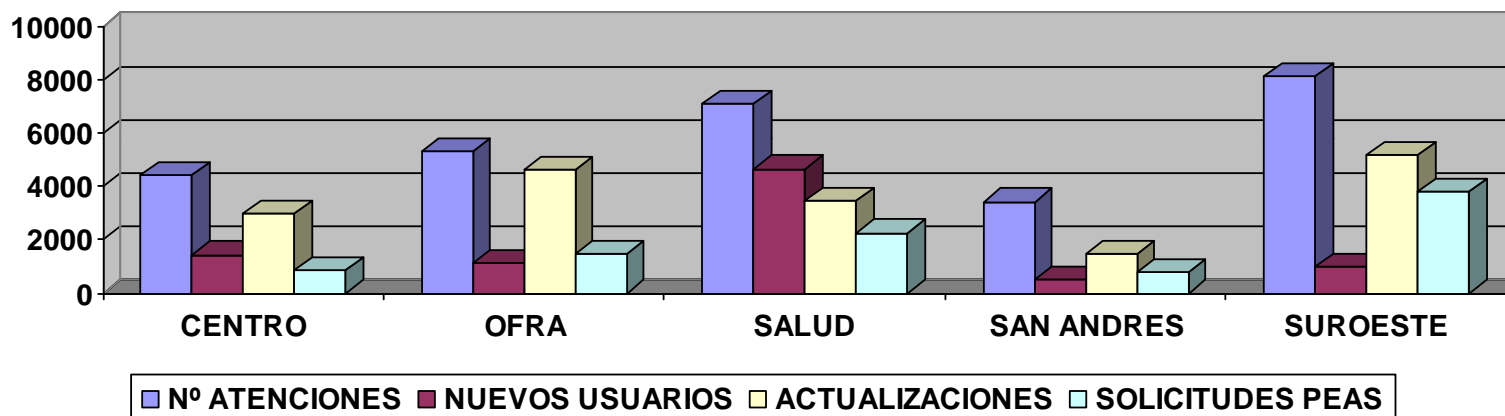

Atenciones por distritos

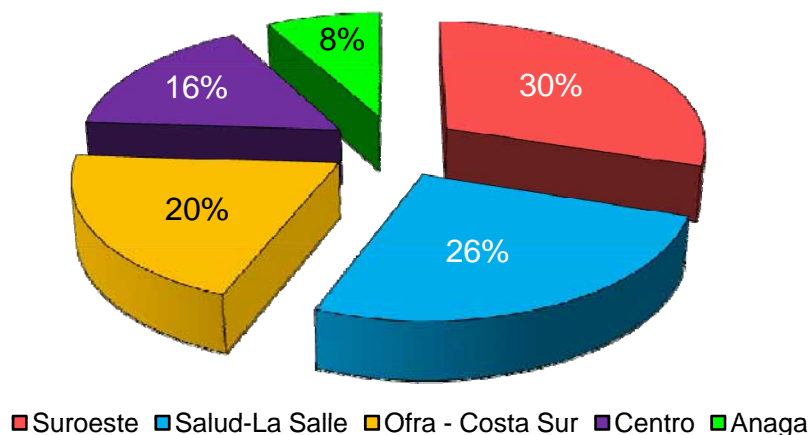

Conclusiones Informe de la intervención social (datos provisionales 2012) (V)

Zonificación por población infanto-juvenil vulnerable: Respecto a la población infanto-juvenil y en base al diagnóstico del Negociado de Infancia y Familia podemos destacar que de los 221.742 habitantes del municipio, 39.296 corresponde a población infanto-juvenil (0 a 19 años), siendo un 17,72% del total de la población municipal.

La distribución de este porcentaje en los Distritos, en orden decreciente, es la siguiente:

- 5,20% de la población infanto-juvenil, en el Distrito Suroeste.
- 4,60% de la población infanto-juvenil, en el Distrito Salud-La Salle.
- 3,67% de la población infanto-juvenil, en el Distrito Centro-Ifara.
- 3,32% de la población infanto-juvenil, en el Distrito Ofra-Costa Sur.
- 0,93% de la población infanto-juvenil, en el Distrito Anaga.

Distribución porcentual de menores en desprotección por Distritos; de un total de 416 menores (100%), en el mes de referencia (mayo 2012), en orden decreciente:

- 41,59% de menores en desprotección, en el Distrito Suroeste. (173)
- 27,89% de menores en desprotección, en el Distrito Ofra-Costa Sur. (116)
- 20,20% de menores en desprotección, en el Distrito Salud-La Salle. (84)
- 7,20% de menores en desprotección, en el Distrito Centro-Ifara. (30)
- 3,12% de menores en desprotección, en el Distrito Anaga. (13)

Conclusiones Informe de la intervención social (datos provisionales 2012) (y VI)

Zonificación por personas mayores: las demandas de población mayor son muy semejantes entre los distritos de Centro con 781, Ofra con 746 y Gladiolos con 652 demandas. Le siguen San Andrés con 395, Salud con 268, Barranco Grande con 265 y Añaza con 203 demandas de población mayor.

La población mayor usuaria de los Servicios Sociales sigue concentrándose en las zonas céntricas de la ciudad. En muchos casos estas personas mayores, con sus pensiones, ahorros y viviendas están siendo los que están dando cobertura, manteniendo o ayudando económicamente a hijos/as y nietos/as.

Zonificación por personas sin hogar: el núcleo de las personas sin hogar se centra en los barrios y zonas céntricas del municipio y así la Unidad Móvil de Acercamiento ha realizado las siguientes intervenciones:

- Salud-La Salle: 831 intervenciones, 166 personas distintas.
- Centro-Ifara: 261 intervenciones, 88 personas distintas.
- Ofra-Costa Sur: 223 intervenciones, 77 personas distintas.
- Anaga: 26 intervenciones, 7 personas distintas.
- Suroeste: 0 intervenciones, 0 personas distintas.

Las personas sin hogar mantienen su presencia en las zonas más céntricas de la ciudad en dónde pueden acceder con mayor facilidad a los recursos sociales disponibles para el alojamiento diurno y nocturno, alimentación, higiene, apoyos sanitarios...



DEMANDA DE VIVIENDA PROTEGIDA PÚBLICA EN ALQUILER CARACTERÍSTICAS (de enero de 2010 a enero de 2013)



Evolución de solicitudes de inscripción de demandas de vivienda protegida pública en Santa Cruz de Tenerife (31/12/2007-12/03/2013)

El Decreto 194/94, de 30 de septiembre, hoy derogado, reguló todo el procedimiento de adjudicación de viviendas promovidas por la Comunidad Autónoma de Canarias en régimen de alquiler.

La recogida de solicitudes, fue continua desde su aprobación llegando a un total de solicitudes presentadas:

- 2430..... Admitidas (que cumplían con los requisitos)**
- 5469..... Excluidas (por no cumplir requisitos exigidos)**

El Decreto 138/2007, de 24 de mayo, modificado por el Decreto 96/2012, de 13 de diciembre, regula el procedimiento de adjudicación de Viviendas Protegidas de Promoción Pública a partir del año 2010.

La recogida de solicitudes, es continua desde su aprobación llegando a un total de solicitudes presentadas hasta el 12/03/2013 de **3741 solicitudes inscritas**

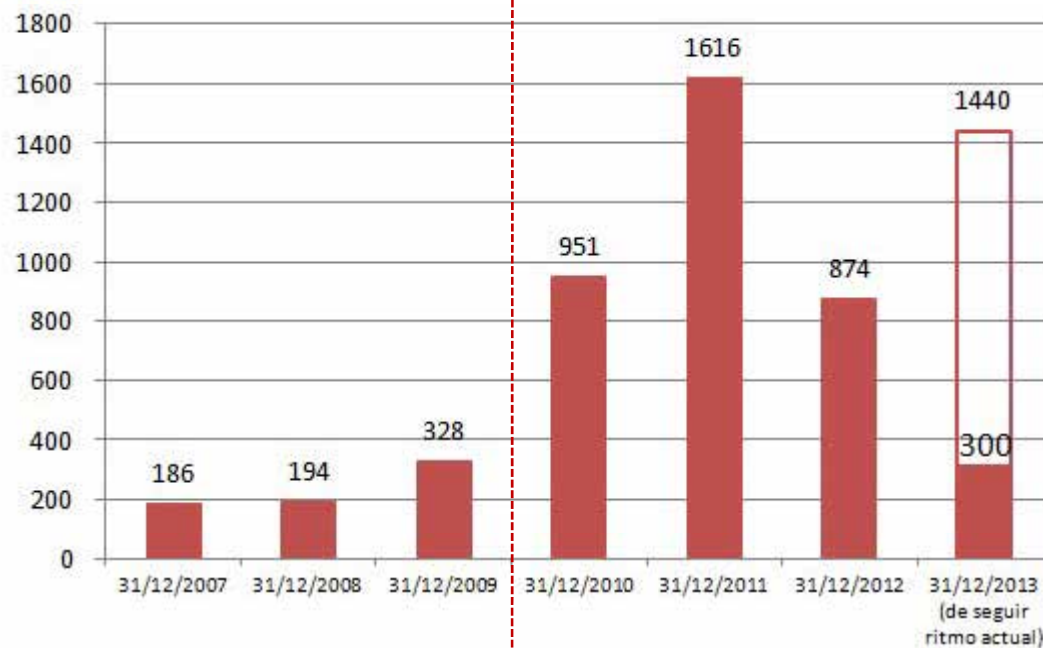

Solicitudes nuevas presentadas en las fechas señaladas		
Dato a	31/12/2007	186
Dato a	31/12/2008	194
Dato a	31/12/2009	328
Dato a	31/12/2010	951
Dato a	31/12/2011	1616
Dato a	31/12/2012	874
Estimación	31/12/2013 (de seguir ritmo actual)	1440
Dato a	12/03/2013	300

Distribución de las personas demandantes de vivienda protegida en Santa Cruz de Tenerife por códigos postales

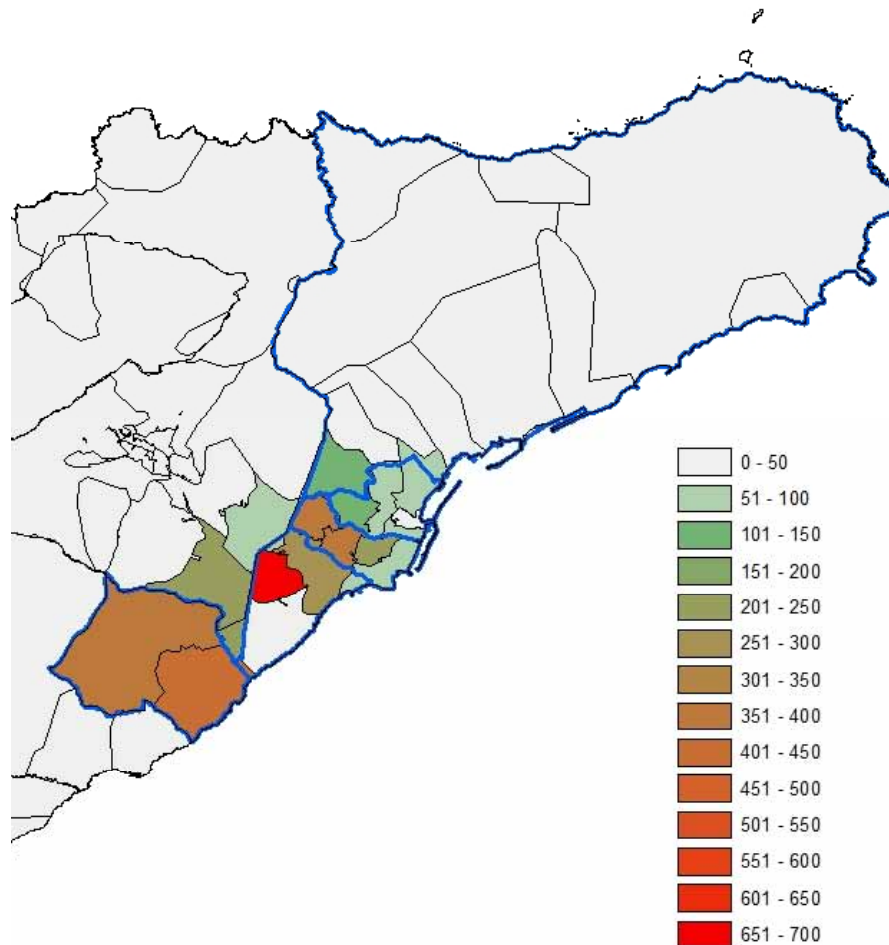

DISTRIBUCIÓN POR DISTRITOS

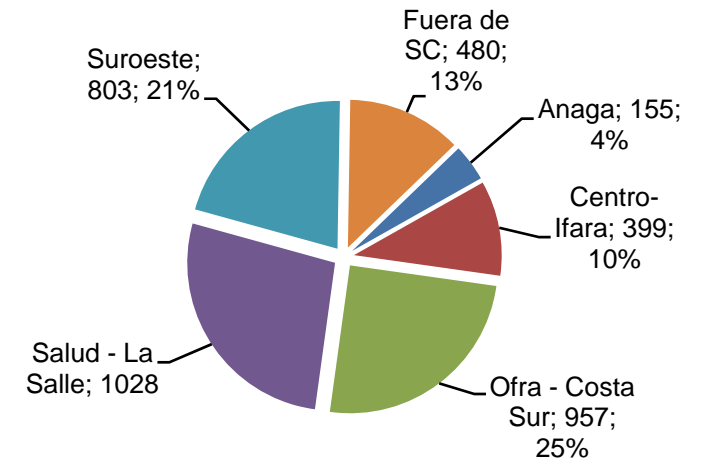

Localización del parque público de viviendas en el municipio de SCTfe, distritos.

Anaga

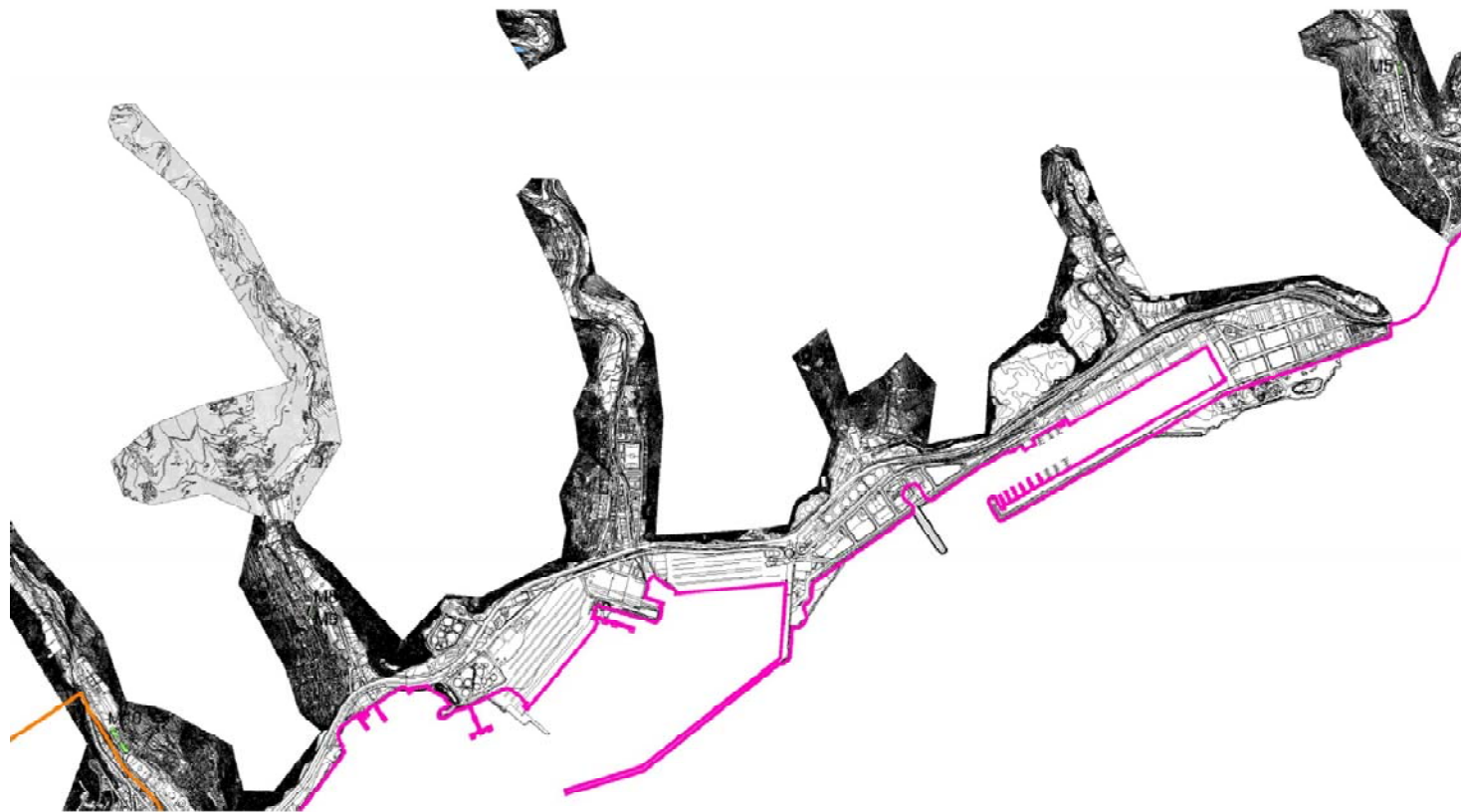

Localización del parque público de viviendas en el municipio de SCTfe, distritos.

Centro - Ifara

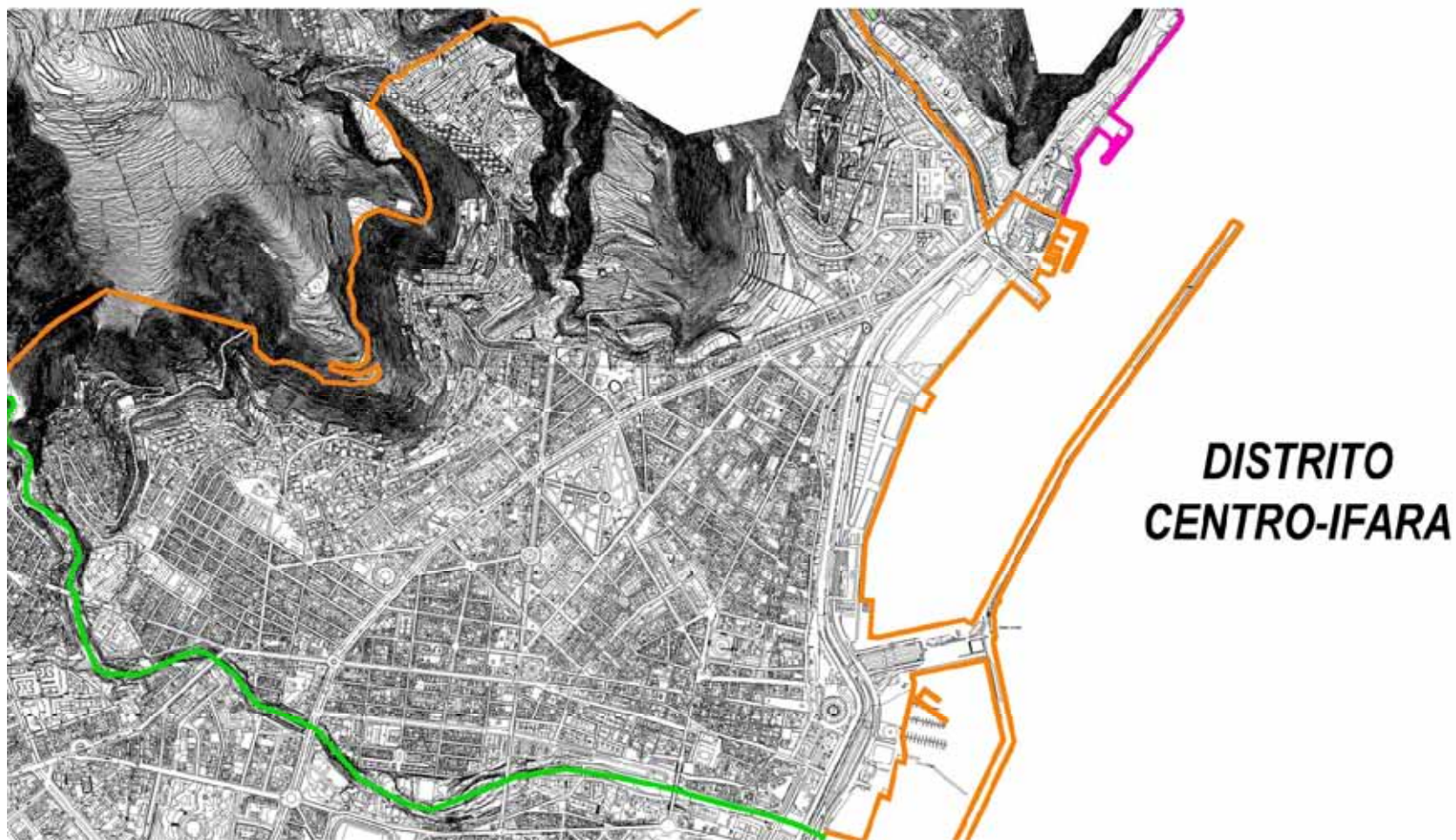

Localización del parque público de viviendas en el municipio de SCTfe, distritos.

Salud – La Salle

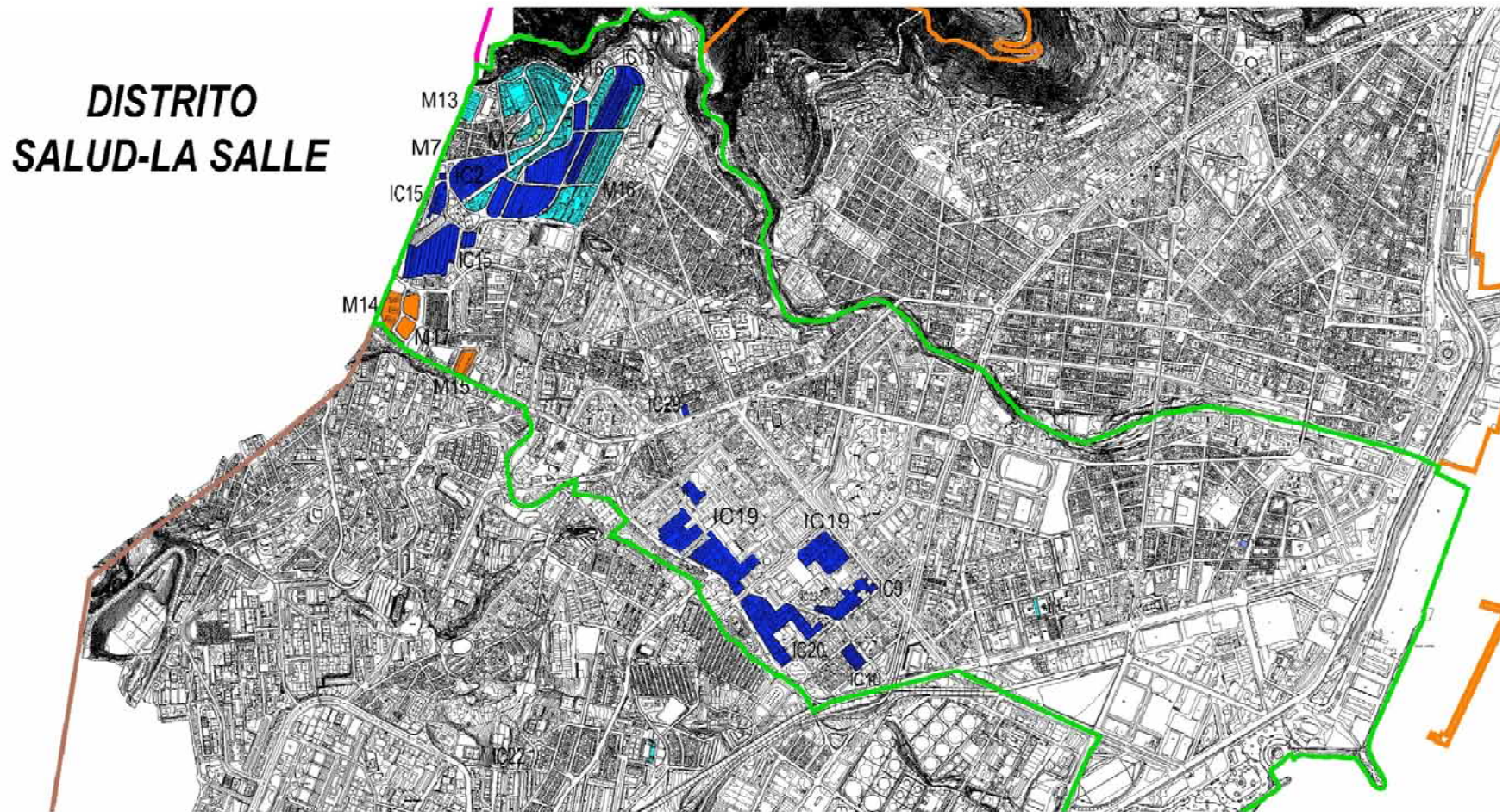

Localización del parque público de viviendas en el municipio de SCTfe, distritos. Ofra – Costa Sur

DISTRITO OFRA-COSTA SUR

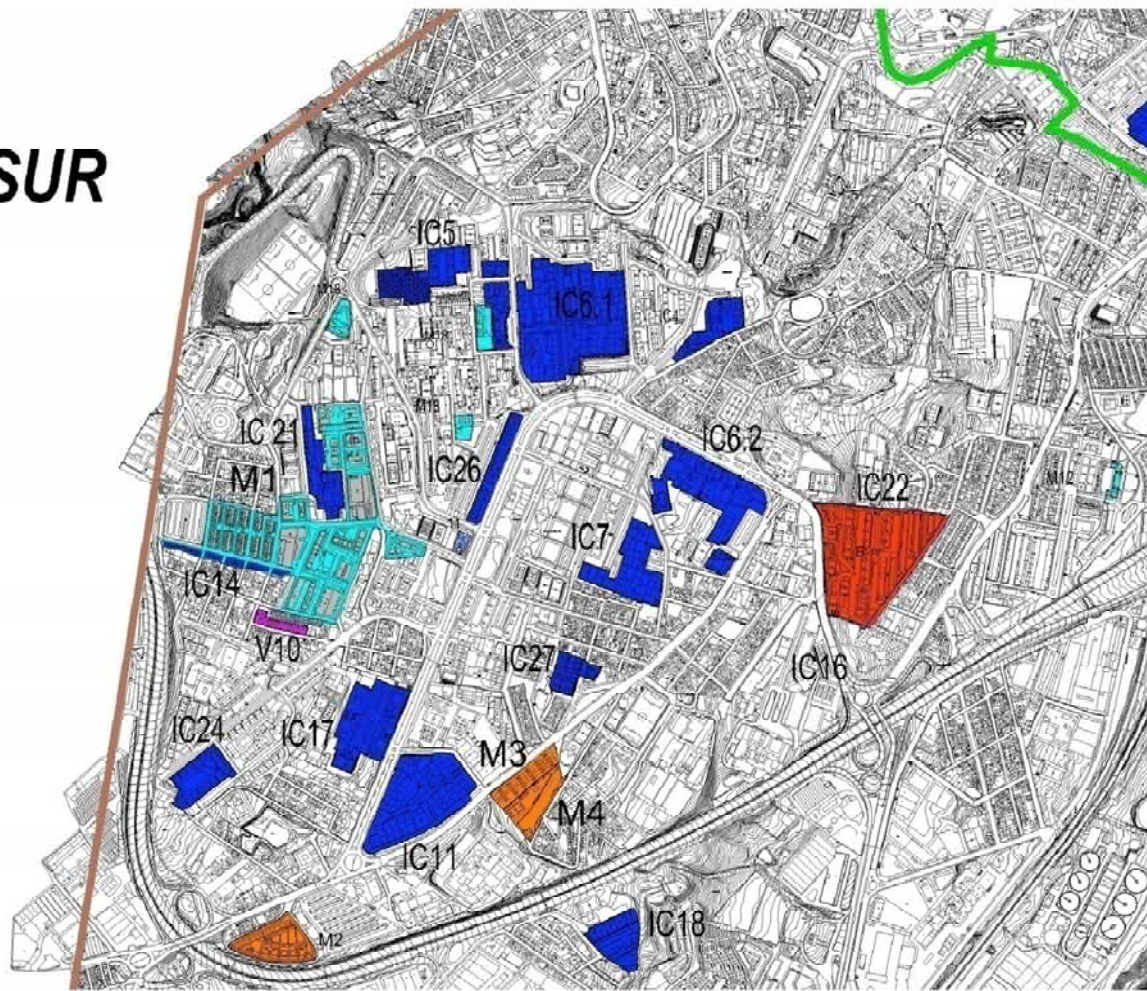

Localización del parque público de viviendas en el municipio de SCTfe, distritos.

Suroeste

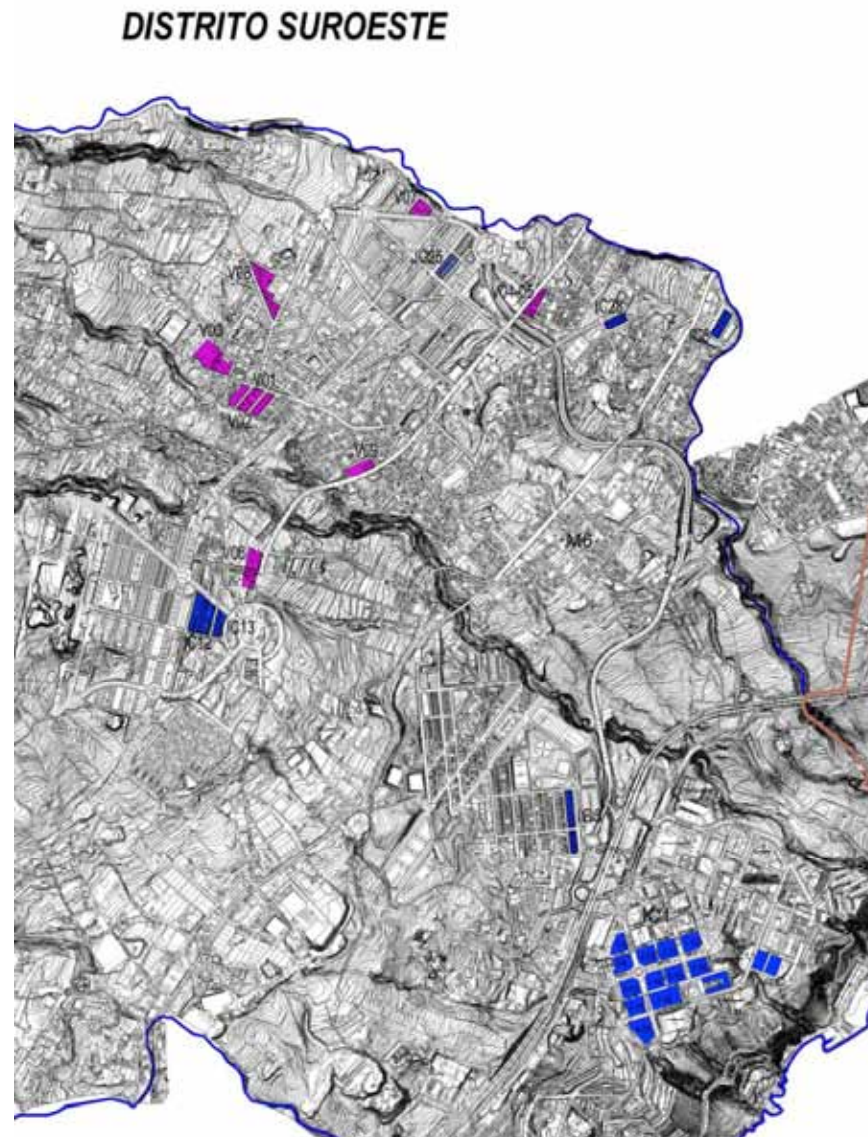

Solicitudes de población demandante de vivienda protegida pública en alquiler en el municipio de Santa Cruz de Tenerife



Fuente: Registro público de demandante de vivienda protegida

Factores demográficos de las personas demandantes de vivienda protegida pública en alquiler en el municipio de Santa Cruz de Tenerife

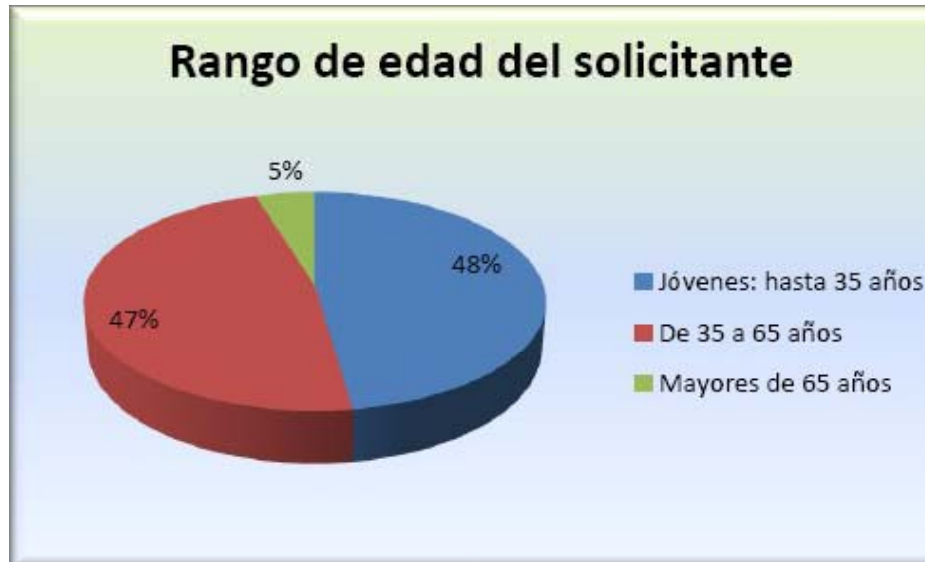

Las solicitudes de ciudadanos extranjeros apenas si alcanzan el 4% (3,94%) del total

No existen solicitudes de emigrantes retornados

La edad media de los solicitantes es de aproximadamente 40 años (39,77)

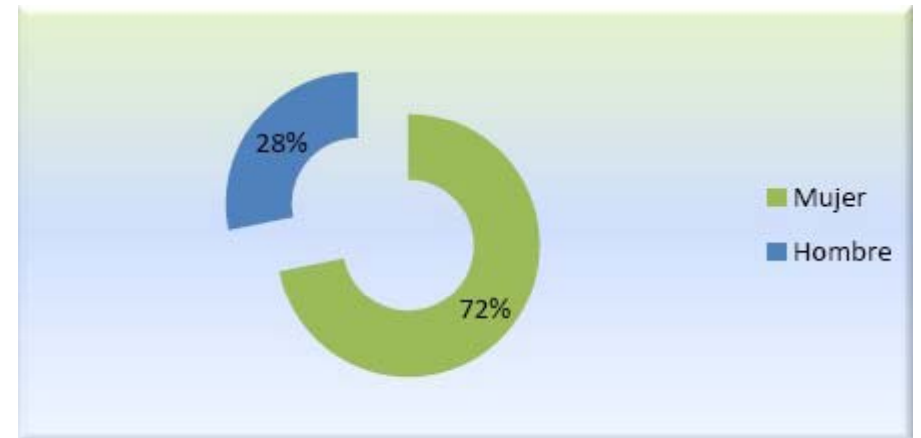

Factores sociales de las personas demandantes de vivienda protegida pública en alquiler en el municipio de Santa Cruz de Tenerife

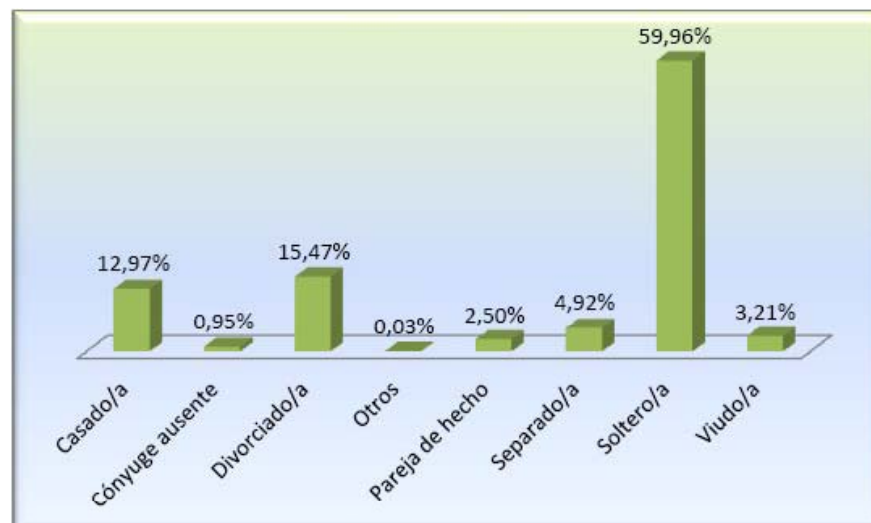

Miembros de la Unidad Familiar	
1	39,71%
2	32,29%
3	17,29%
4	7,69%
5	2,53%
6	0,41%
7	0,08%
8 o más...	0,00%

El número medio de miembros que tiene la Unidad Familiar de los solicitantes de viviendas es de 2 (2,03)

Circunstancias Familiares	
Con título de Familia Numerosa	5,46%
Familia Monoparental	40,07%
Emigrantes Retornados	0,00%
Víctima de Violencia de Género	2,56%

Existe una realidad imperante en los últimos años caracterizada por la conformación de hogares unipersonales, con una propensión de personas **mayores de 65 años que viven solos, de viudos y separados/as o solteros/as**. Surge por tanto una demanda en progresivo aumento para acceder a una vivienda adaptada a su condición de unipersonales con 1 ó 2 habitaciones

Fuente: Registro público de demandante de vivienda protegida

Factores sociales de las personas demandantes de vivienda protegida pública en alquiler en el municipio de Santa Cruz de Tenerife

El demandante de vivienda protegida puede alegar **3 causas a la hora de** elegir el Municipio donde se pudiese ubicar la vivienda protegida solicitada: por residencia, por motivos laborales y por otras causas.

Justificación de la selección de Santa Cruz de Tenerife como municipio demandado para acceder a vivienda protegida pública en alquiler	
Por residencia	92,99%
Por motivos laborales	6,71%
Por otros motivos	0,30%

Fuente: Registro público de demandante de vivienda protegida

Nivel de renta y situación laboral de las personas demandantes de vivienda protegida pública en alquiler en el municipio de Santa Cruz de Tenerife

Nivel de renta de las personas solicitantes	
Sin Ingresos	1,60%
Hasta 600€/mes	74,45%
desde 600 hasta 900 €/mes	22,86%
desde 900 hasta 1.200 €/mes	1,09%
Mas de 1.200 €/mes	0,00%

El nivel de renta está en relación directa con la situación laboral. La “Situación Laboral” del demandante de vivienda

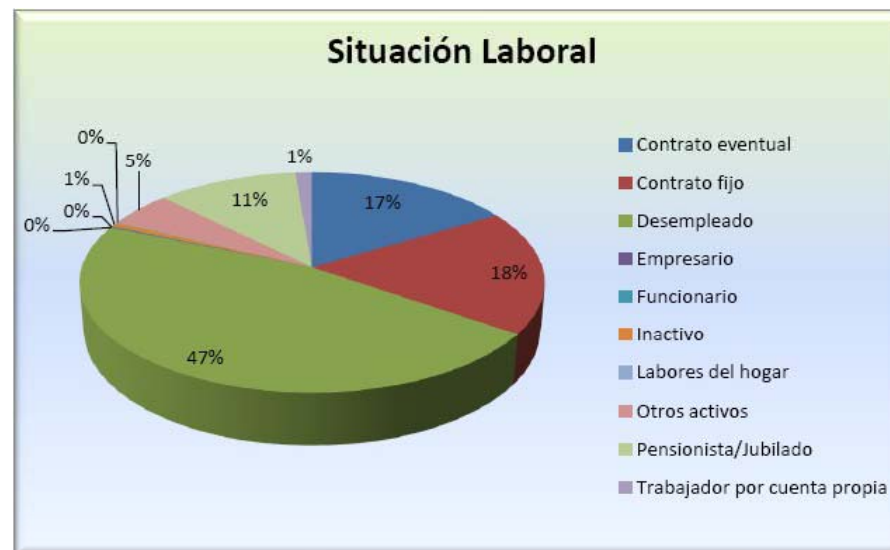

Fuente: Registro público de demandante de vivienda protegida

Necesidades especiales de accesibilidad de las unidades familiares de los demandantes de vivienda protegida pública en alquiler en el municipio de Santa Cruz de Tenerife

Necesidades especiales de accesibilidad			
Algún miembro de la Unidad Familiar con discapacidad	16,47%	Movilidad Reducida	1,93%
		Silla ruedas	0,68%

Necesidades aducidas por las personas demandantes de vivienda protegida pública en alquiler en el municipio de Santa Cruz de Tenerife

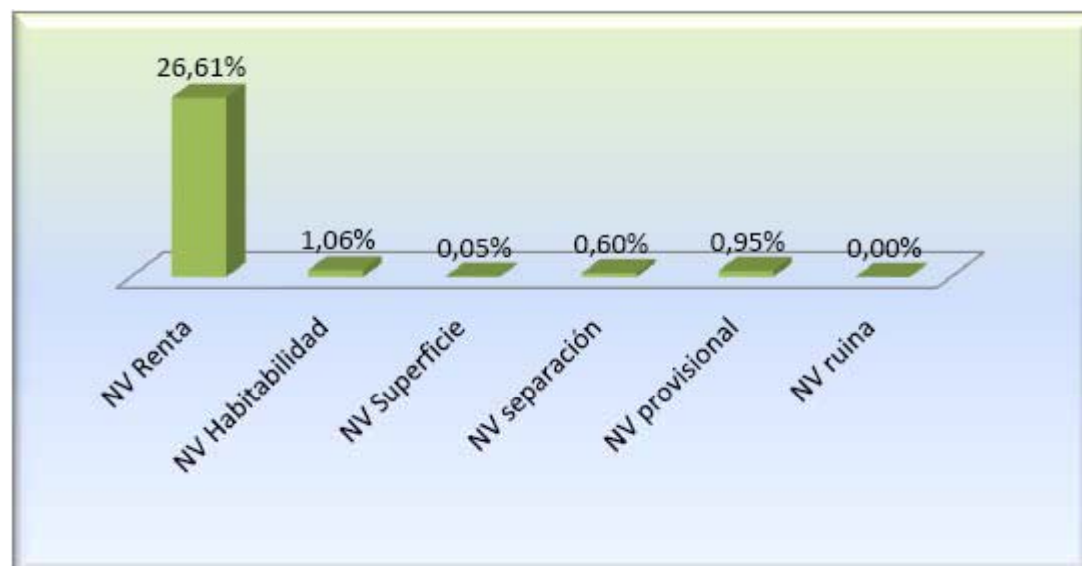

Fuente: Registro público de demandante de vivienda protegida

Perfil resumen de las personas demandantes de vivienda protegida pública en alquiler en el municipio de Santa Cruz de Tenerife

Todos los datos expuestos muestran un perfil para las personas demandantes de vivienda protegida en alquiler :

- Mujer soltera con edad inferior a los 35 años, que solicita una vivienda para su Unidad Familiar compuesta por 2,03 miembros.
- Arraigada en el municipio de Santa Cruz de Tenerife donde solicita la nueva vivienda.
- Se encuentra en situación laboral de desempleo con unos ingresos por debajo de los 600,00 € al mes.
- Su necesidad de vivienda de promoción pública en régimen de alquiler viene marcada por su situación económica y nivel de Renta actual.

Principales problemas detectados en la Economía y el Mercado laboral municipal (a adicionar a los del informe anterior)

- Frente a una estructura poblacional bastante similar por distritos donde la característica principal es el envejecimiento de la población, el distrito Suroeste se diferencia claramente de los demás, con un superior peso del grupo en edad activa frente al mercado laboral y un mayor peso de las cohortes infantojuveniles.
- El mayor porcentaje respecto al total de personas en paro del Municipio lo tiene el distrito de Salud – La Salle (29,9%), seguido a alguna distancia por Suroeste (25,1%) y Ofra – Costa Sur (23,5%), quedando mucho más atrás Centro (15%) y Anaga (6,5%).
- Los perfiles de las personas residentes en los distritos en situación de paro varían bastante, pudiendo hablar de 2 grupos:
 - Centro y Salud – La Salle, con un mayor número de personas en paro con nivel de estudios universitario y empleo anterior principalmente en el sector “resto de servicios”.
 - Y Anaga, Suroeste y Ofra – Costa Sur, con niveles formativos más próximos a la media municipal y mayor porcentaje de personas en paro cuya última ocupación estuvo en el sector de la Construcción.
- El número de personas registradas en situación de paro por más de 2 años crece en el Suroeste del Municipio de manera más rápida que en el resto, aunque la mayor proporción respecto al total la tiene el distrito de Salud – La Salle (de continuar la tendencia actual, pronto superado por Suroeste).
- El mayor índice de paro en el Mpio. (Paro registrado/Pob. Potencialmente Activa), está en el distrito Ofra – Costa Sur (24,3%) seguido de Anaga (22,4%), Suroeste (22,3%), Salud – La Salle (20,8%) y Centro (13,6%). Pero los mayores crecimientos de diciembre de 2012 a mayo de 2013 se dieron en Salud – La Salle (+4,8%), Anaga (+3,4%), Ofra – Costa Sur (+2,6%), Suroeste (+2,4%) y Centro (+1,8%).
- Combinando algunos factores (edad, sexo, nivel de formación, los sectores económicos de su último contrato y la duración de su demanda de empleo), se identifican 8 grupos mayoritarios entre las personas en paro. Estos grupos se concentran mayoritariamente en las siguientes zonas, que coinciden a su vez con aquellas en las que se concentra el mayor número de personas residentes en el Municipio en situación de paro:
 - En el distrito Suroeste la franja Muñeco de nieve, Sobradillo, Tíncer, Avda. Los Majuelos, Los Andenes, Las Veredillas, La Gallega.
 - En Ofra – Costa Sur la zona de los barrios de Nuevo Obrero y Juan XXIII.
 - En Salud – La Salle el área de los barrios de Los Gladiolos y La Candelaria.

Propuestas de actuación adicionales sobre la Economía y el Mercado laboral municipal

- Los datos mostrados en este informe apoyan sobre todo dos de las propuestas del informe anterior:
 - Contemplar la creación de Planes Directores Territoriales de reactivación socioeconómica para zonas necesitadas de especial apoyo por su situación social, por su capacidad de generación de empleo y riqueza para todo el Municipio o por su necesidad integral de restauración.
 - Contemplar la declaración temporal de “Zonas de especial apoyo al emprendizaje y la actividad empresarial”, para incentivar el establecimiento de actividades económicas en zonas necesitadas de especial apoyo por su situación social, por su capacidad de generación de empleo y riqueza para todo el Municipio o por su necesidad integral de restauración.

Adaptados a las características territoriales detectadas.



ANEXO INFORMACIÓN POR DISTRITOS

ANAGA. Datos demográficos básicos

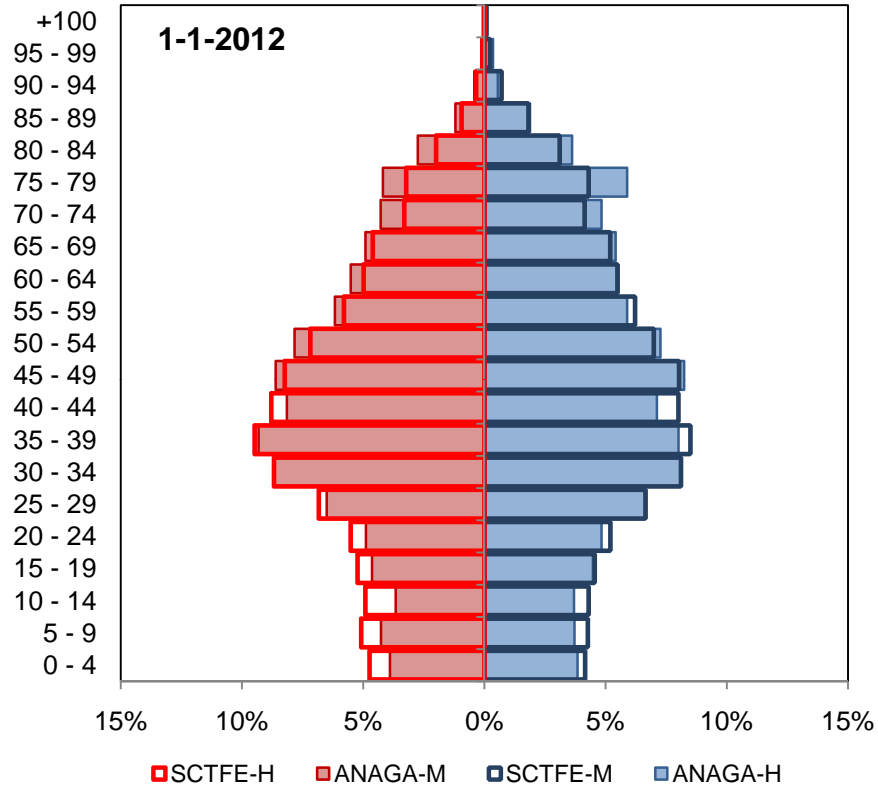

1-1-2012

	i-juventud	i-envejecimiento	i-dependencia
Hombres	11,8%	17,9%	29,7%
Mujeres	11,3%	22,7%	33,9%
Total	11,5%	20,3%	31,8%

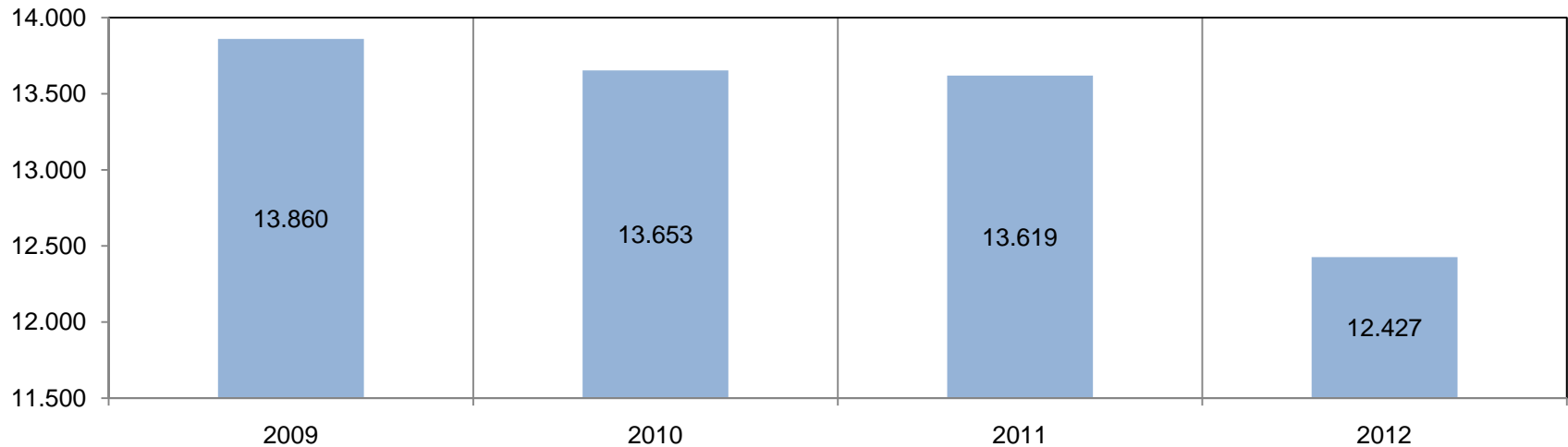
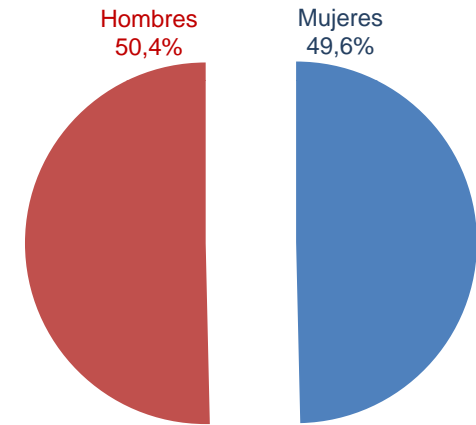



ANAGA. Datos parados registrados



Evolución del número de parados registrados. 2008 - 2012

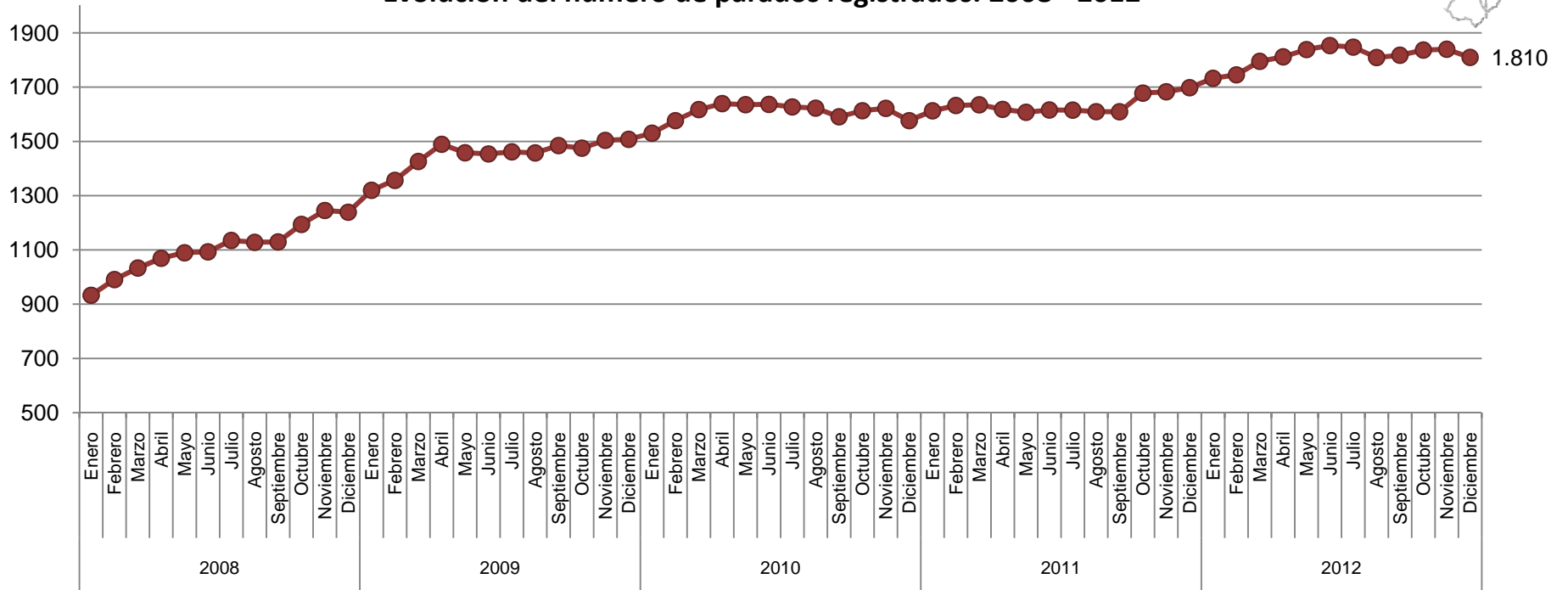

Distribución comparada de los residentes y parados registrados, por edad y sexo. 2012

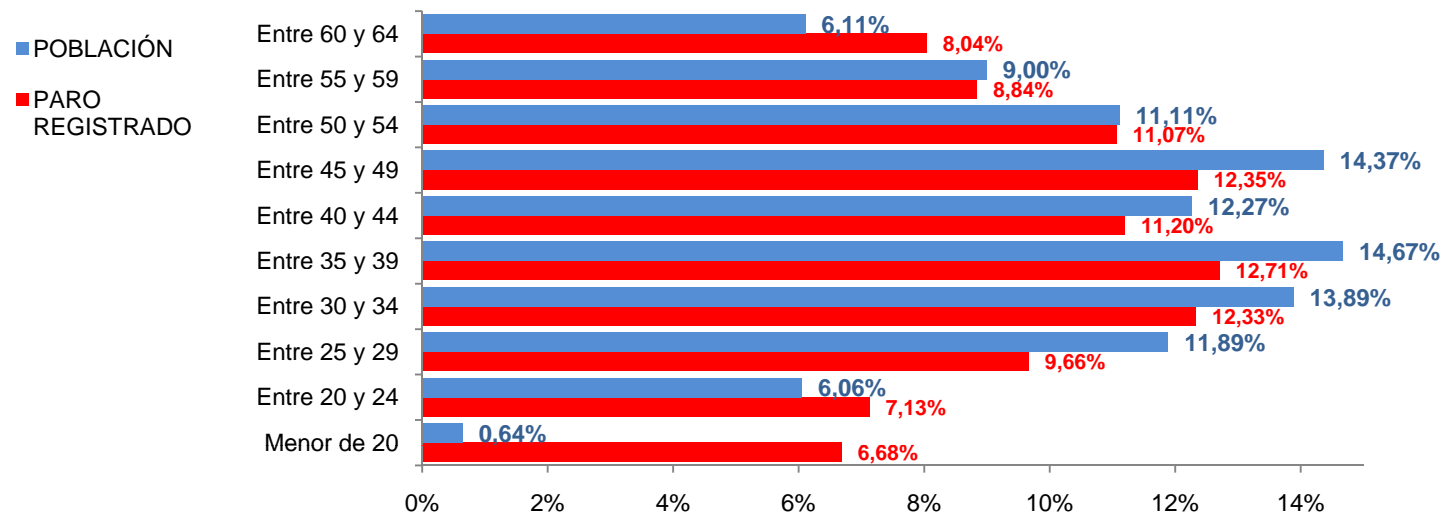

CENTRO - IFARA. Datos demográficos básicos

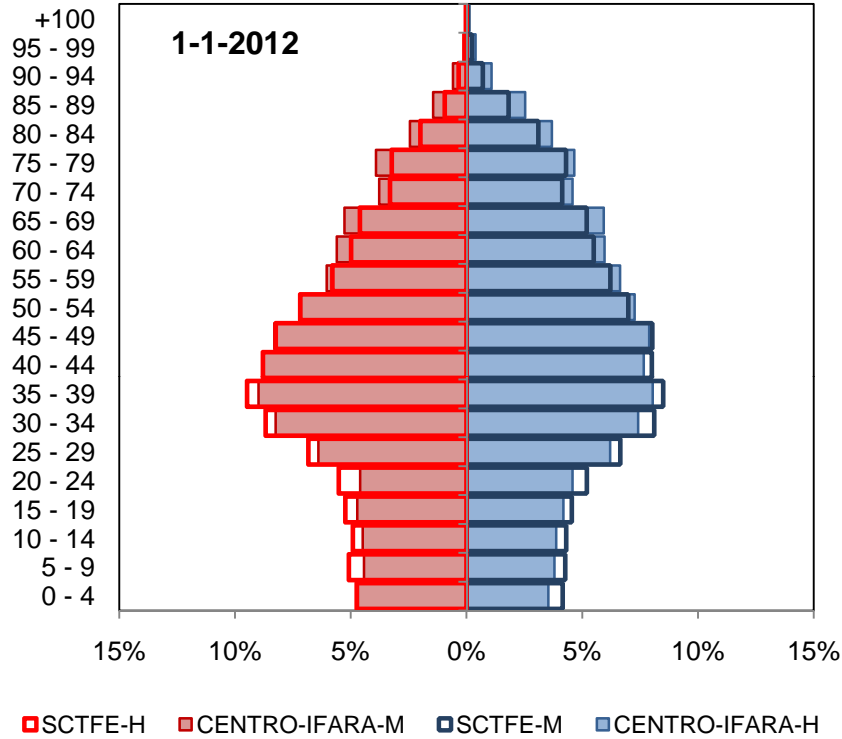

1-1-2012

	i-juventud	i-envejecimiento	i-dependencia
Hombres	13,6%	17,6%	31,2%
Mujeres	11,2%	23,0%	34,2%
Total	12,3%	20,5%	32,8%

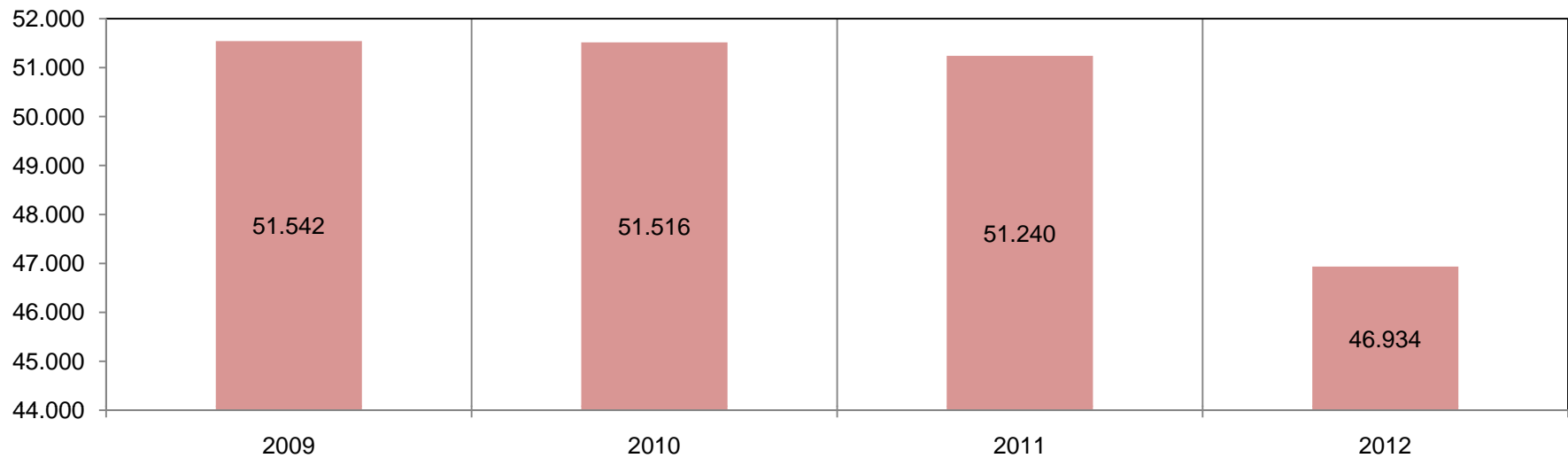
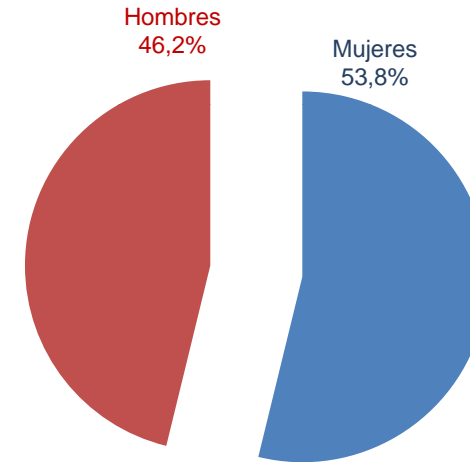

CENTRO - IFARA. Datos parados registrados

Evolución del número de parados registrados. 2008 - 2012

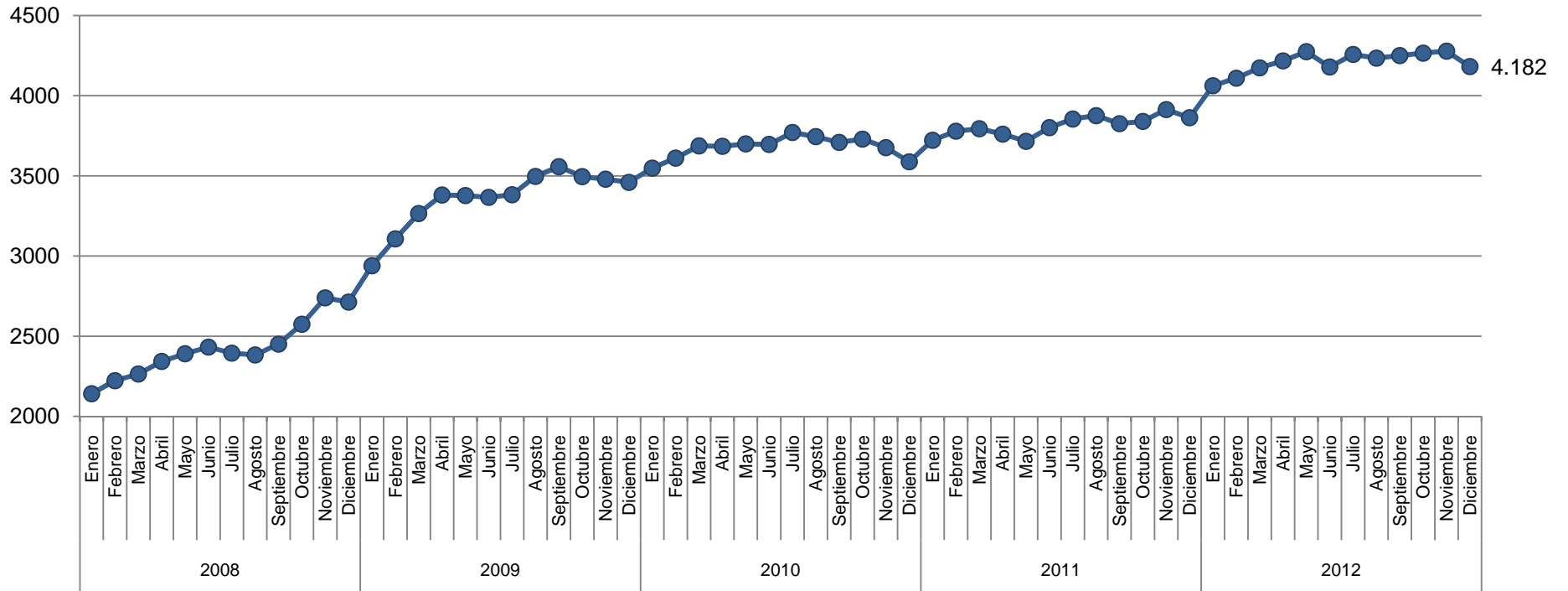

Distribución comparada de los residentes y parados registrados, por edad y sexo. 2012

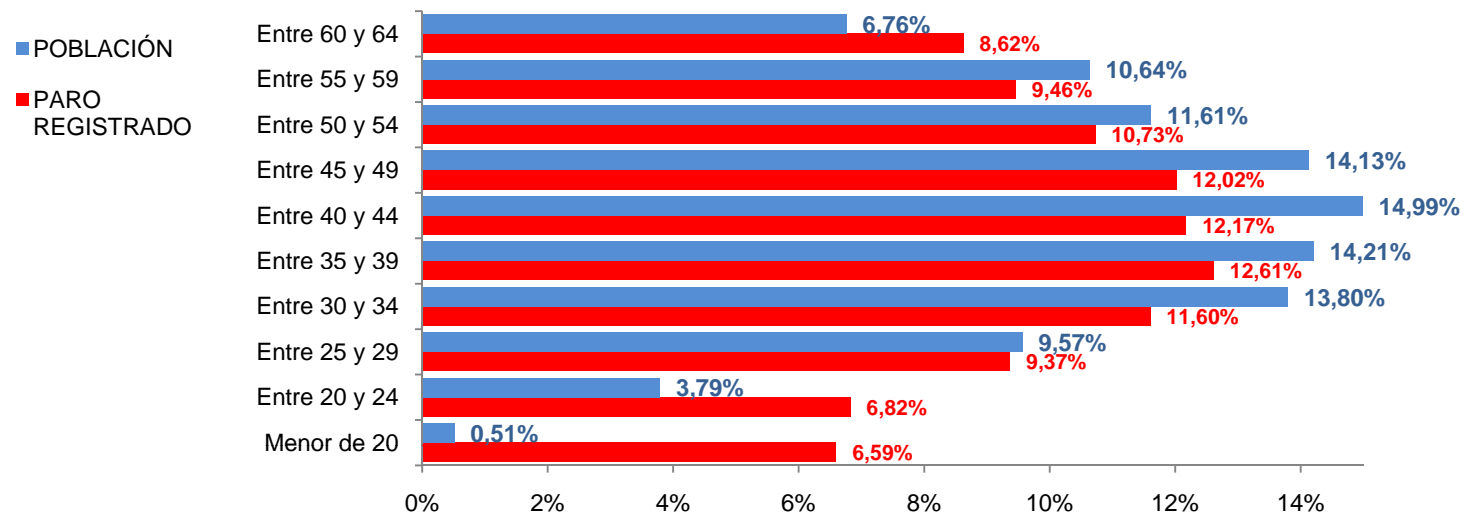



SALUD – LA SALLE. Datos demográficos básicos

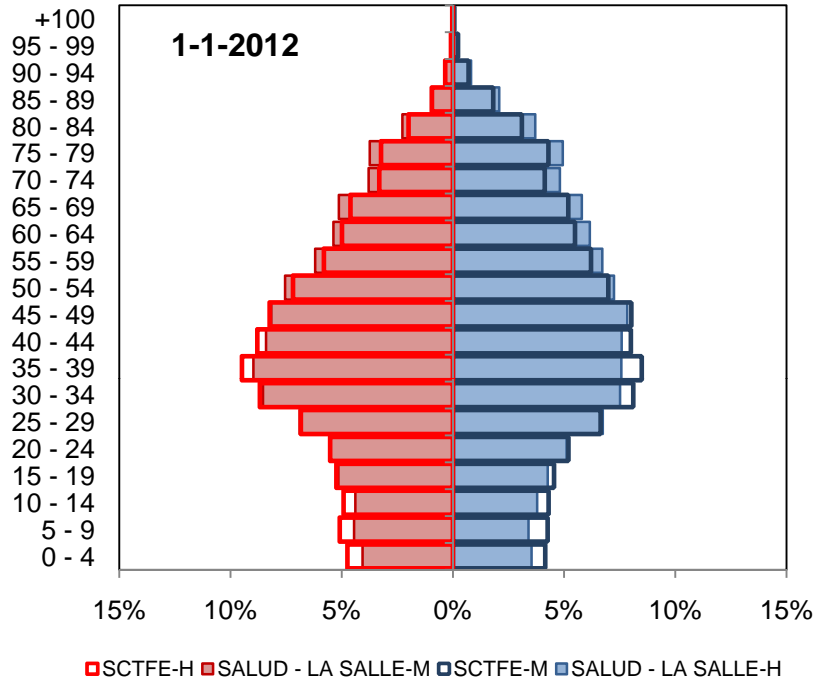

1-1-2012

	i-juventud	i-envejecimiento	i-dependencia
Hombres	12,9%	16,4%	29,3%
Mujeres	10,7%	22,5%	33,2%
Total	11,8%	19,6%	31,4%

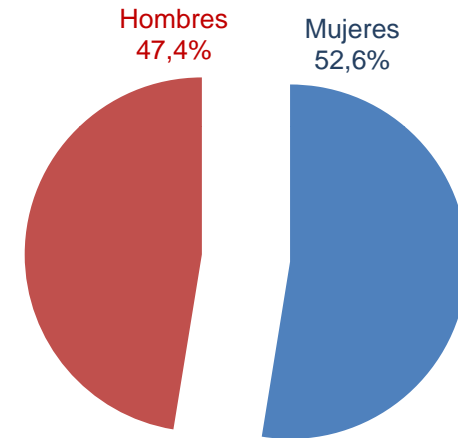

SALUD – LA SALLE. Datos parados registrados

Evolución del número de parados registrados. 2008 - 2012

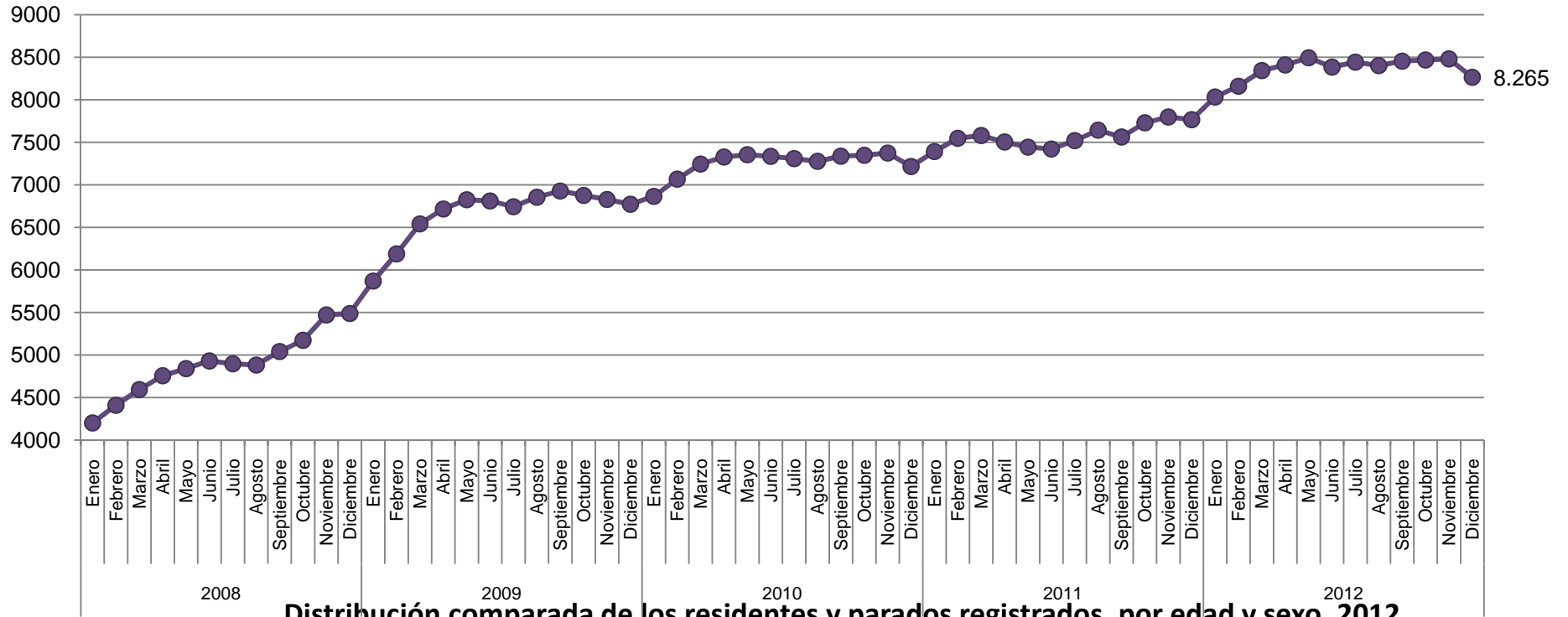

Distribución comparada de los residentes y parados registrados, por edad y sexo. 2012

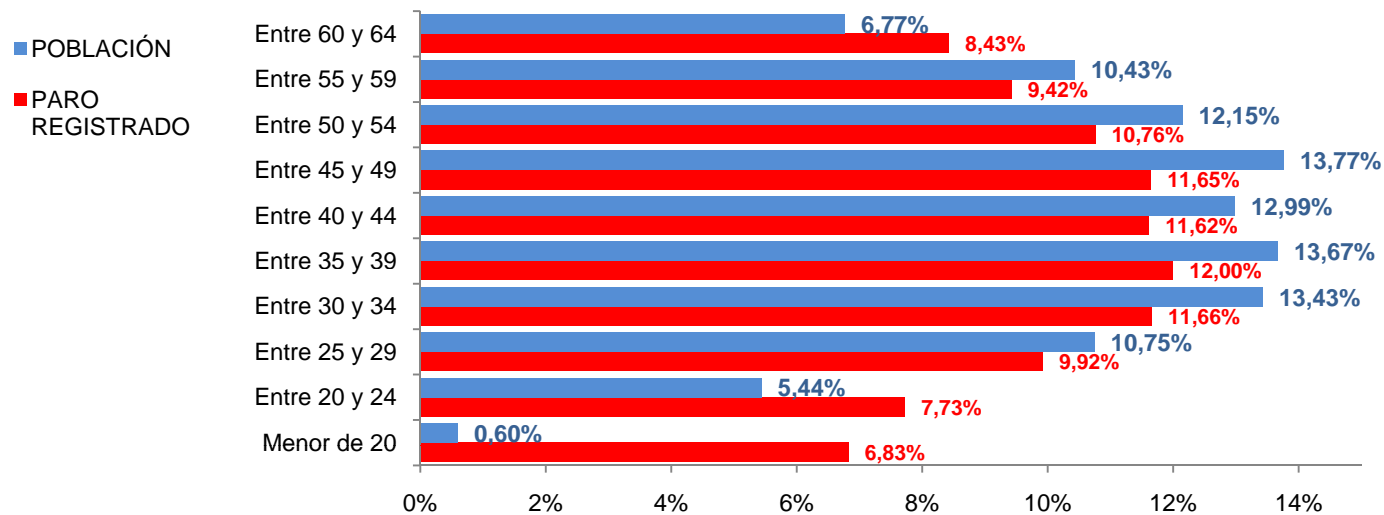

OFRA – COSTA SUR. Datos demográficos básicos

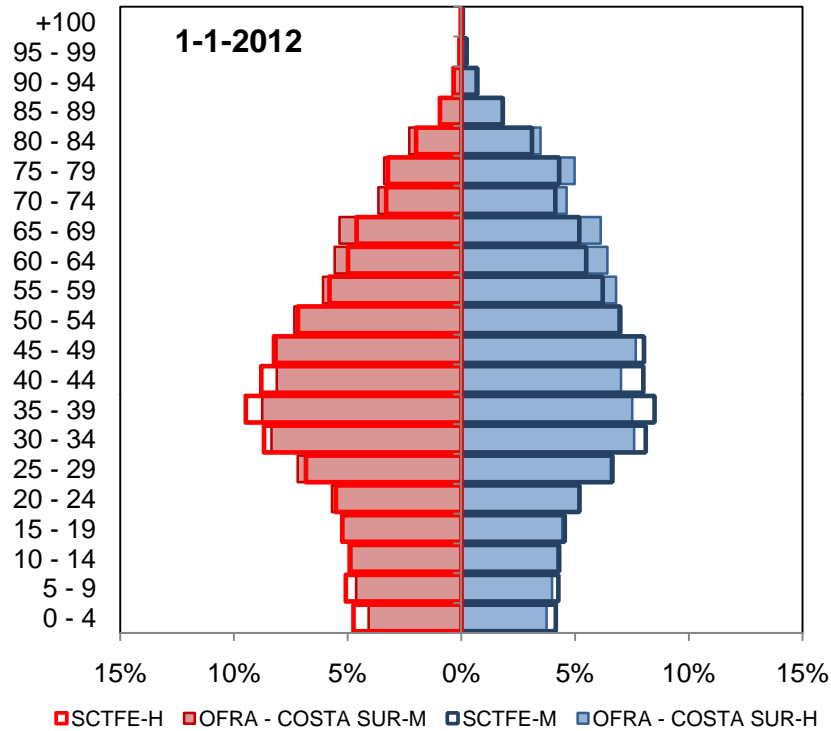

1-1-2012

	i-juventud	i-envejecimiento	i-dependencia
Hombres	13,5%	16,0%	29,6%
Mujeres	12,0%	21,9%	33,9%
Total	12,7%	19,1%	31,8%

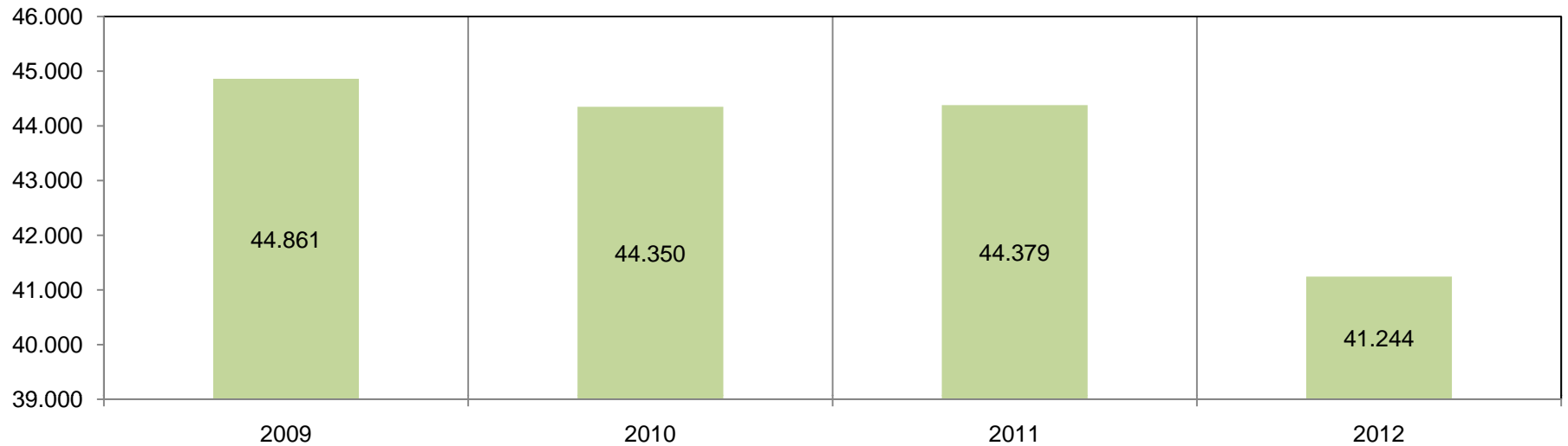
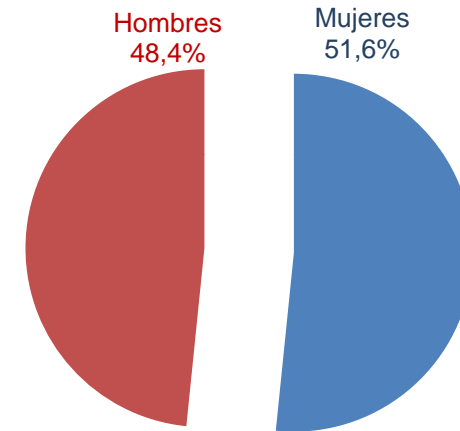



OFRA – COSTA SUR. Datos parados registrados



Evolución del número de parados registrados. 2008 - 2012

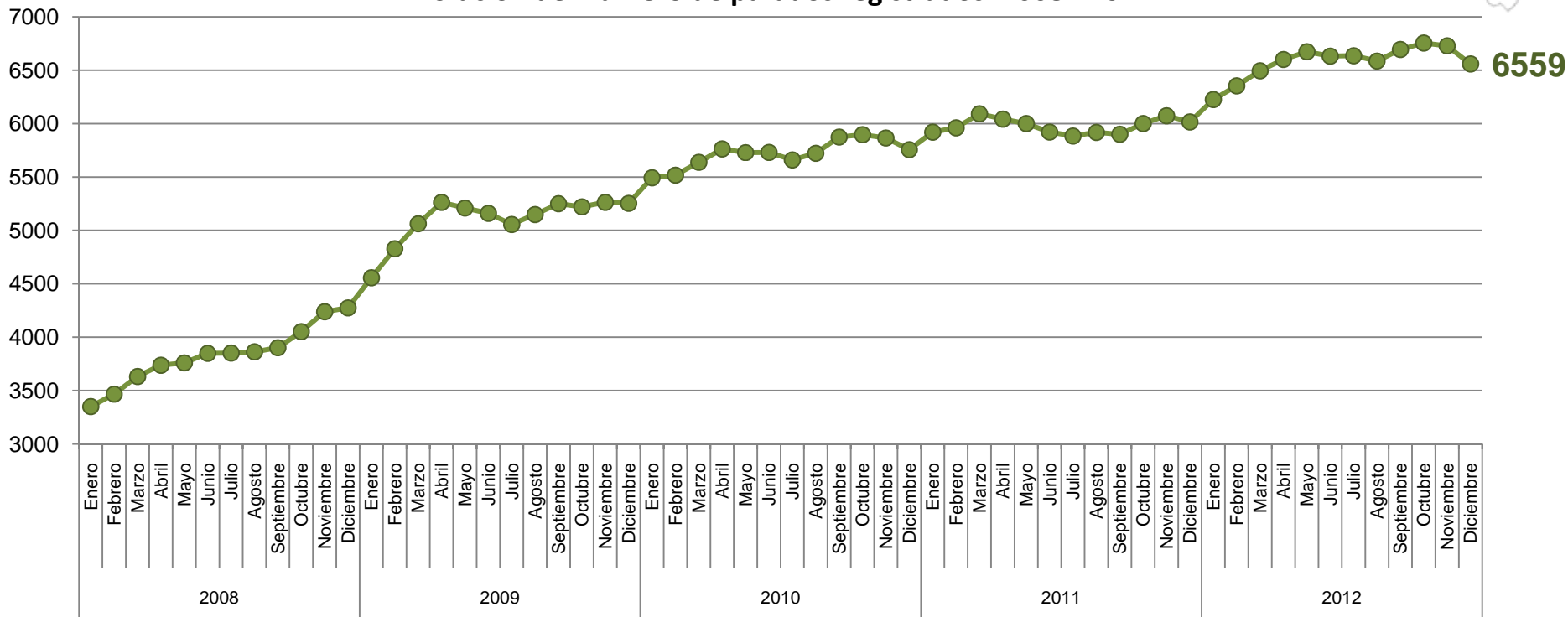

Distribución comparada de los residentes y parados registrados, por edad y sexo. 2012

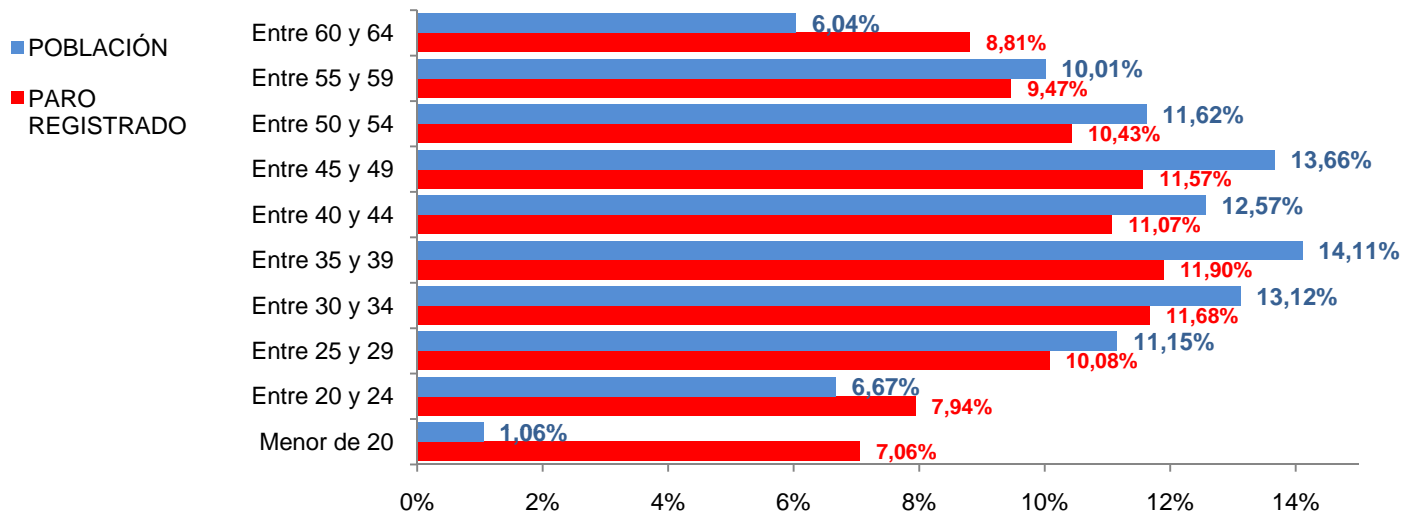

SUROESTE. Datos demográficos básicos

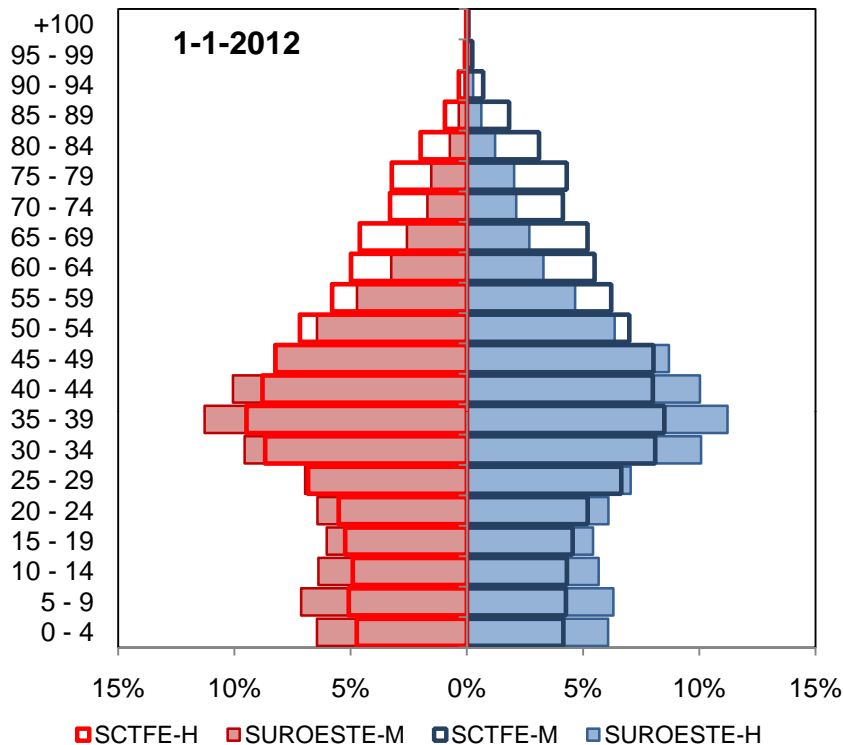

1-1-2012

	i-juventud	i-envejecimiento	i-dependencia
Hombres	20,0%	7,0%	27,0%
Mujeres	18,1%	9,0%	27,1%
Total	19,0%	8,0%	27,0%

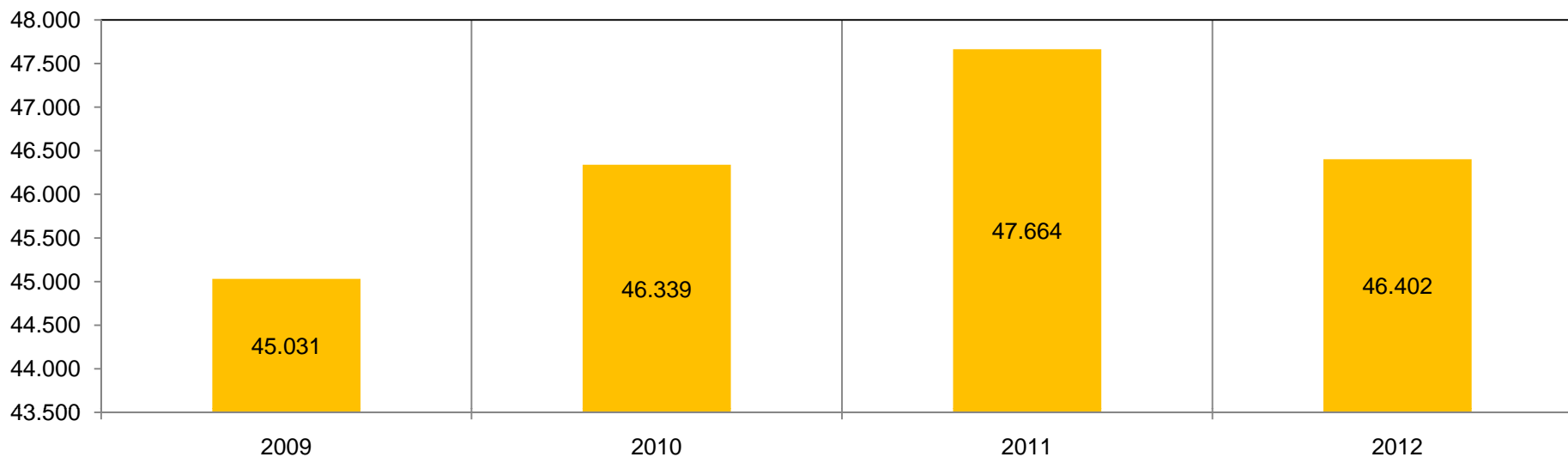
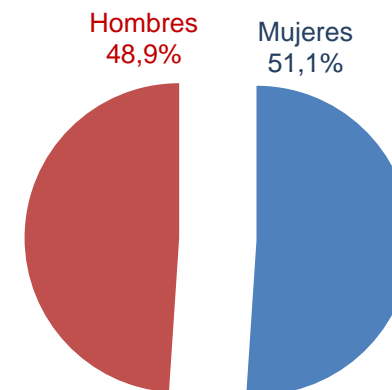

SUROESTE. Datos parados registrados

Evolución del número de parados registrados. 2008 - 2012

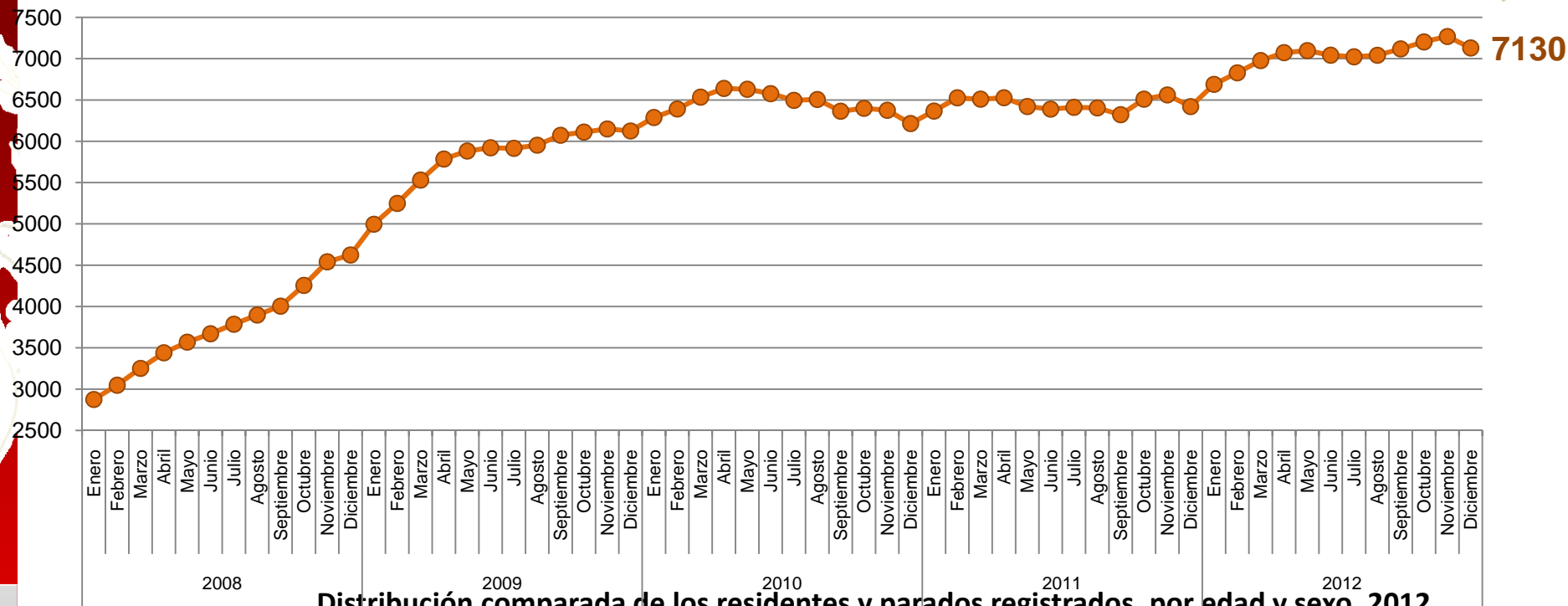

Distribución comparada de los residentes y parados registrados, por edad y sexo. 2012

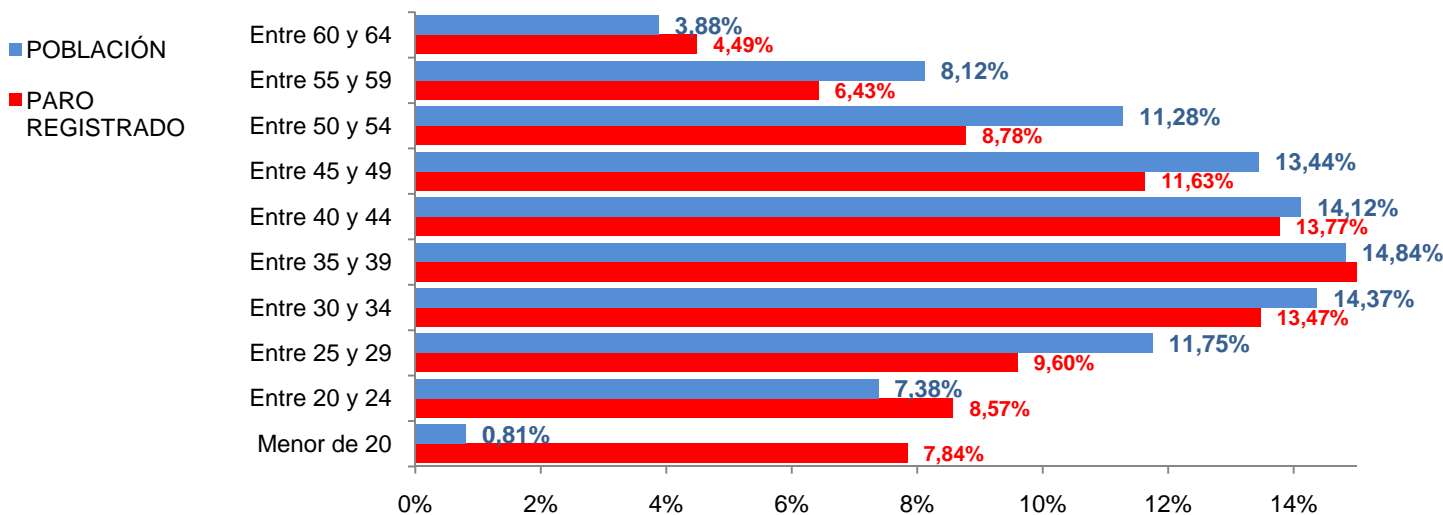

Notas

- Los datos de población corresponden al primer día de cada año.
- Es importante resaltar que ha habido una corrección en los datos recogidos entre el año 2011 y 2012, explicando sustancialmente, el descenso entre estos 2 periodos.
- Los datos de paro registrado corresponden al promedio mensual del último día de cada mes del año.
- El índice de paro es el ratio entre el número de parados registrados entre la población registrada el último día del año de estudio. Asimismo, tener en cuenta que debido a las fuentes utilizadas (ya que los tramos de edad son quinquenales), la población potencialmente activa incluye a las personas de 15 años.

Muchas gracias por su atención



Excmo. Ayuntamiento
SANTA CRUZ DE TENERIFE



SOCIEDADde
DESARROLLO
SANTA CRUZ
de **TENERIFE**